



แผนพัฒนาท้องถิ่น (พ.ศ. 2566-2570)

เทศบาลตำบลไชยวาน

อำเภอไชยวาน จังหวัดอุดรธานี

คำนำ

แผนพัฒนาท้องถิ่น พ.ศ.2566 – 2570 ของเทศบาลตำบลไชยวานเป็นแผนพัฒนาท้องถิ่นที่ดำเนินการตามระเบียบ
กระทรวงมหาดไทย ว่าด้วยการจัดทำแผนพัฒนาขององค์การปกครองส่วนท้องถิ่น พ.ศ.2548 และที่แก้ไขเพิ่มเติม ฉบับที่ 2 พ.ศ.
2559 ฉบับที่ 3 พ.ศ.2561 ประกอบกับหนังสือกระทรวงมหาดไทย ด่วนที่สุด ที่ มท 0810.3/ว2931 ลงวันที่ 15 พฤษภาคม
2562 ซึ่งได้รวบรวมข้อมูล สภาพปัญหาจากทุก ๆ หมู่บ้านด้วยวิธีการประชาคมในระดับหมู่บ้านและระดับตำบล รวมทั้งการ
รวบรวมข้อมูลสภาพปัญหาจากหน่วยราชการต่างๆที่เกี่ยวข้อง เพื่อให้การแก้ปัญหาตรงกับความต้องการของประชาชน โดยมี
เนื้อหาสอดคล้องกับยุทธศาสตร์การพัฒนาของจังหวัดอุดรธานี และยุทธศาสตร์การพัฒนาของอำเภอไชยวาน

หวังอย่างยิ่งว่าแผนพัฒนาท้องถิ่นฉบับนี้จะเป็นแนวทางในการพัฒนาของเทศบาลตำบลไชยวานตลอดถึงหน่วย
ราชการต่างๆเพื่อมุ่งหวังให้ความเจริญสุขุมชนและให้ประชาชนได้รับประโยชน์สูงสุดต่อไป

เทศบาลตำบลไชยวาน
งานแผนงานและงบประมาณ
ตุลาคม 2564

สารบัญ

แผนพัฒนาท้องถิ่น พ.ศ.2566 - 2570	หน้า
ส่วนที่ 1 สภาพทั่วไปและข้อมูลพื้นฐาน	
1.ด้านกายภาพ 1	
2.ด้านการเมือง/การปกครอง	2
3.ประชากร	3
4.สภาพทางสังคม	3
5.ระบบบริการพื้นฐาน	4
6.ระบบเศรษฐกิจ	5
7.ศาสนา ประเพณี วัฒนธรรม	6 - 7
8.ทรัพยากรธรรมชาติ	8
ส่วนที่ 2 ยุทธศาสตร์การพัฒนากองคกรปกครองส่วนท้องถิ่น	
1.ความสัมพันธ์ระหว่างแผนพัฒนาระดับมหภาค	8 - 26
2.ยุทธศาสตร์ของเทศบาลตำบลไชยวาน	27 - 31
3.การวิเคราะห์เพื่อพัฒนาท้องถิ่น	32 - 33
ส่วนที่ 3 การนำแผนพัฒนาท้องถิ่นไปสู่การปฏิบัติ	
1.ยุทธศาสตร์การพัฒนาและแผนงาน	34
2.บัญชีโครงการพัฒนาท้องถิ่น	
- แบบ ผ. 01 บัญชีสรุปโครงการ	35
- แบบ ผ. 01/1 บัญชีสรุปโครงการที่นำมาจากแผนพัฒนาหมู่บ้าน ฯ	36
- แบบ ผ. 02 รายละเอียดโครงการพัฒนา	37 - 63
- แบบ ผ. 02/1 รายละเอียดโครงการที่นำมาจากแผนพัฒนาหมู่บ้าน ฯ	64 - 76
- แบบ ผ. 02/2 โครงการที่เกินศักยภาพ	77 - 81
- แบบ บัญชีสรุปบัญชีครุภัณฑ์	82
- แบบบัญชีครุภัณฑ์	83 - 86
ส่วนที่ 4 การติดตามและประเมินผล	
1.การติดตามและประเมินผลยุทธศาสตร์	87 - 96
2.การติดตามและประเมินผลโครงการ	97 - 101
3.สรุปผลการพัฒนาท้องถิ่น	102
4.ข้อเสนอแนะในการจัดทำแผนพัฒนาท้องถิ่นในอนาคต	103

ส่วนที่ 1 สภาพทั่วไปและข้อมูลพื้นฐาน

1.ด้านศักยภาพ

1.1 ที่ตั้ง สำนักงานเทศบาลตำบลไชยวาน อำเภอไชยวาน จังหวัดอุดรธานี

ทิศเหนือ จดตำบลหนองสระปลา อ.หนองหาน จ.อุดรธานี

ทิศใต้ จดตำบลหนองหลัก อ.ไชยวาน จ.อุดรธานี

ทิศตะวันออก จดบ้านหนองแวงแก้มหอม ต.ไชยวาน อ.ไชยวาน จ.อุดรธานี

ตั้งอยู่ที่ 191 หมู่ที่ 2 บ้านไชยวาน ถนนไชยวาน-ศรีธาตุ อยู่ห่างจากตัวเมืองอุดรธานี 62 กิโลเมตร

1.2 ลักษณะภูมิประเทศ ลักษณะภูมิประเทศโดยทั่วไปในอาณาเขตของเทศบาลตำบลไชยวาน เป็นที่ราบสูง ลักษณะพื้นที่เป็นป่าละเมาะสลับกับทุ่งนา มีเนื้อที่ทั้งหมด 6,500 ไร่ โดยส่วนใหญ่เป็นเนื้อที่ทำการเกษตร มีแหล่งน้ำและลำห้วยที่สำคัญไหลผ่าน ดังนี้

- (1) หนองไชยวาน เป็นแหล่งน้ำหนองสาธารณะขนาดใหญ่ ตั้งอยู่ หมู่ที่ 2 ตำบลไชยวาน
- (2) หนองเพี้ยปู้ เป็นแหล่งน้ำหนองสาธารณะขนาดกลาง ตั้งอยู่ หมู่ที่ 8 ตำบลไชยวาน
- (3) ลำห้วยสงคราม ไหลผ่านทิศตะวันออกของเทศบาล มีลำห้วยกระจายเต็มพื้นที่ตำบลไชยวาน
- (4) ลำห้วยโพนสูง ไหลผ่านทางทิศใต้ของเทศบาล ไหลผ่านพื้นที่ตำบลหนองหลักและตำบลโพนสูง
- (5) ลำห้วยเอเฮ ไหลผ่านทางทิศตะวันออกของเทศบาล ไหลลงสู่ลำห้วยสงคราม

1.3 ลักษณะภูมิอากาศของเทศบาลตำบลไชยวานจะมีอากาศร้อนจัดในฤดูร้อน และหนาวจัดในฤดูหนาว โดยอุณหภูมิสูงสุดของเดือนเมษายน เฉลี่ย 40 องศา อุณหภูมิต่ำสุดในเดือนธันวาคม เฉลี่ย 7 องศา

2.ด้านการเมืองการปกครอง

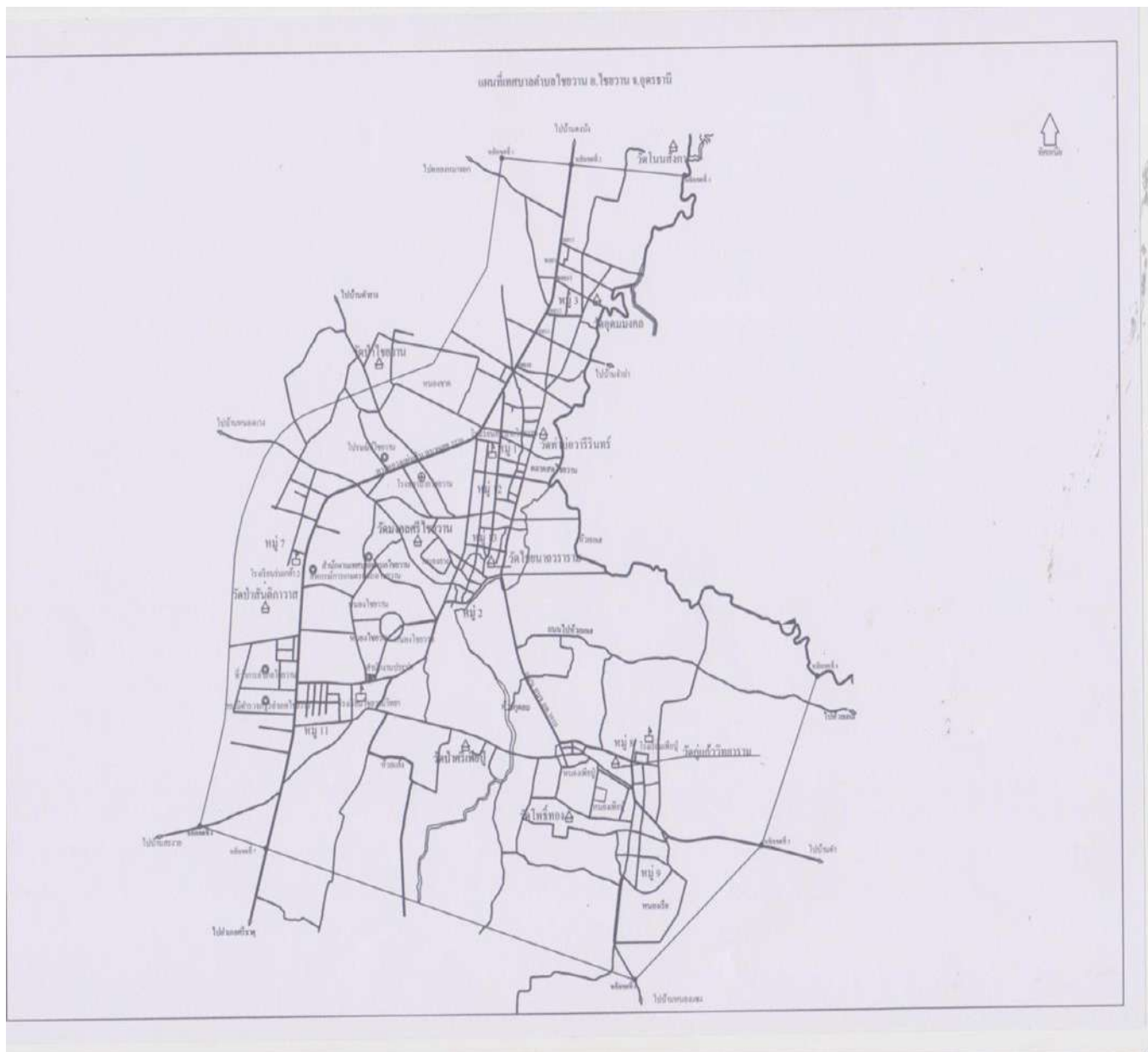

2.1 เขตการปกครอง

ตำบลไชยวานประกอบด้วยจำนวนหมู่บ้านทั้งหมด 10 หมู่บ้านประชากรส่วนใหญ่นับถือศาสนาพุทธ

2.2 การเลือกตั้ง

เทศบาลตำบลไชยวานจัดตั้งขึ้นตามประกาศกระทรวงมหาดไทย เดิมการปกครองส่วนท้องถิ่นรูปแบบสุขาภิบาลและต่อมามีพระราชบัญญัติเปลี่ยนแปลงฐานะสุขาภิบาลเป็นเทศบาลทั้งหมดทั่วประเทศ เมื่อพุทธศักราช 2542 ซึ่งประกาศในราชกิจจานุเบกษา ฉบับกฤษฎีกา เล่ม 116 ตอนที่ 9 ลงวันที่ 24 กุมภาพันธ์ 2542 เป็นผลให้สุขาภิบาลไชยวาน เป็นฐานะเป็นเทศบาลตำบลไชยวานตั้งแต่วันที่ 25 พฤษภาคม 2542 เป็นต้นมา

3.ด้านประชากร

3.1 ข้อมูลเกี่ยวกับประชากร

ประชากรทั้งสิ้น จำนวน 8,273 คน แยกเป็น ชาย 4,050 คน หญิง 4,223 คน (ข้อมูล ณ เดือนตุลาคม 2564)

ลำดับที่	หมู่บ้าน	ประชากร		รวม (คน)	หลังคาเรือน
		ชาย(คน)	หญิง (คน)		
1	บ้านไชยวานหมู่ที่ 1	461	459	920	272
2	บ้านไชยวานหมู่ที่ 2	421	462	883	264
3	บ้านไชยวานหมู่ที่ 3	425	425	850	224
4	บ้านไชยวานหมู่ที่ 7	317	297	614	151
5	บ้านไชยวานหมู่ที่ 8	573	589	1,162	293
6	บ้านไชยวานหมู่ที่ 9	673	675	1,348	299
7	บ้านไชยวานหมู่ที่ 11	333	356	689	311
8	บ้านไชยวานหมู่ที่ 12	216	249	465	214
9	บ้านไชยวานหมู่ที่ 13	298	339	637	190
10	บ้านไชยวานหมู่ที่ 17	333	372	705	179
	รวม	4,050	4,223	8,273	2,398

3.2 ช่วงอายุของจำนวนประชากร

ประชากรส่วนใหญ่อยู่ในวัยทำงาน อายุ 35-55 ปี

4.สภาพทางสังคม

4.1 การศึกษา

โรงเรียนระดับประถมศึกษา-ระดับมัธยมศึกษา จำนวน 4 แห่ง ได้แก่

1. โรงเรียนไชยวานวิทยา (ระดับมัธยมศึกษา) จำนวนนักเรียน 575 คน
2. โรงเรียนอนุบาลไชยวาน (สังกัด สพฐ. เขต 3) จำนวนนักเรียน 363 คน
3. โรงเรียนเพ็ญปุ-หนองเรือ (สังกัด สพฐ. เขต 3) จำนวนนักเรียน 186 คน
4. โรงเรียนร่มเกล้า 2 (สังกัด สพฐ. เขต 3) จำนวนนักเรียน 688 คน

ศูนย์พัฒนาเด็กเล็กก่อนวัยเรียน จำนวน 5 แห่ง ได้แก่

1. ศูนย์พัฒนาเด็กเล็กวัดท่าป่อวาริรินทร์ จำนวนนักเรียน 60 คน
2. ศูนย์พัฒนาเด็กเล็กวัดไชยนาถวราราม จำนวนนักเรียน 46 คน
3. ศูนย์พัฒนาเด็กเล็กวัดอุดมมงคล จำนวนนักเรียน 42 คน
4. ศูนย์พัฒนาเด็กเล็กเพ็ญปุ-หนองเรือ จำนวนนักเรียน 95 คน
5. ศูนย์พัฒนาเด็กเล็กโรงเรียนอนุบาลไชยวาน จำนวนนักเรียน 36 คน

ในพื้นที่มีสำนักงานส่งเสริมการศึกษานอกระบบและการศึกษาตามอัธยาศัย (กศน.) จำนวน 1 แห่ง

4.2 ด้านสาธารณสุข

เทศบาลตำบลไชยวานมี

โรงพยาบาลประจำอำเภอ (ขนาด 30 เตียง) จำนวน 1 แห่ง

ศูนย์สาธารณสุขมูลฐานชุมชน จำนวน 1 แห่ง

ร้านขายยาแผนปัจจุบัน จำนวน 4 ร้าน

คลินิกรักษาโรค จำนวน 4 แห่ง

4.3 ด้านยาเสพติด

ปัญหาเสพติดมีพื้นที่เฝ้าระวังทั้ง 10 หมู่บ้าน โครงการจัดทำประชาคมเพื่อค้นหาผู้เสพ ผู้ค้า และผู้ที่เกี่ยวข้อง
กับยาเสพติด ร่วมกับอำเภอไชยวานและสถานีตำรวจอำเภอไชยวาน

5. ระบบบริการพื้นฐาน

5.1 การคมนาคมขนส่ง

มีถนนลาดยาง ถนนคอนกรีตเสริมเหล็กและถนนลูกรัง

หมู่ที่	จำนวน เส้นทางรวม(สาย)	ถนนลาดยาง แอสฟัลต์ (สาย)	ถนนคอนกรีตเสริม เหล็ก (สาย)	ถนนลูกรัง (สาย)	ทางลัดลอง (สาย)
1	-	3	1	-	-
2	-	1	14	-	-
3	-	-	5	8	-
4	-	-	5	11	-
5	-	-	4	3	-
6	-	-	8	2	-
7	-	-	5	-	-
8	-	-	5	4	-
9	-	1	6	7	-
10	-	1	8	4	-
11	-	1	7	8	-
12	-	1	2	5	-
13	-	-	8	3	-
14	-	-	7	1	-
รวม	-	8	89	52	-
ถนนเชื่อมระหว่างตำบล		-	-	32	-
ถนนในการรับผิดชอบของ หน่วยงานอื่น		2	-	-	-

5.2 การไฟฟ้า

มีระบบไฟฟ้าครบทุกหมู่บ้าน

5.3 การประปา

มีระบบประปาเทศบาลตำบลไชยวาน จำนวน 10 หมู่บ้าน

5.4 โทรศัพท์

ปัจจุบันประชาชนส่วนใหญ่ใช้โทรศัพท์เคลื่อนที่

5.5 ไปรษณีย์หรือการสื่อสารหรือการขนส่งและวัสดุ ครุภัณฑ์

เทศบาลตำบลไชยวานมีที่ทำการไปรษณีย์ไทย จำนวน 1 แห่ง ตั้งอยู่ที่บ้านไชยวาน หมู่ที่ 13 ตำบลไชย-วาน อำเภอไชยวาน จังหวัดอุดรธานี

6. ระบบเศรษฐกิจ

6.1 อาชีพของประชากร

ประชากรส่วนใหญ่ ประมาณร้อยละ 90 ประกอบอาชีพทำการเกษตรกรรม ได้แก่ ทำนา ปลูกข้าว ไร่ อ้อย ไร่มัน-สำปะหลัง สวนมะนาว ที่เหลือประกอบอาชีพส่วนตัว/ค้าขายร้อยละ 5 รับจ้างร้อยละ 3 และรับราชการ ร้อยละ 2

6.2 การท่องเที่ยว เทศบาลตำบลไชยวานมีสถานที่ที่จัดให้มีแหล่งท่องเที่ยวเป็นที่พักผ่อนหย่อนใจ ได้แก่

1. วัดป่าสันติกาवास หมู่ที่ 7 ตำบลไชยวาน
2. วัดกุแก้ววิทยาราม หมู่ที่ 8 ตำบลไชยวาน
3. สวนสาธารณะหนองไชยวาน หมู่ที่ 11 ตำบลไชยวาน

สวนสาธารณะหนองไชยวาน



วัดกุแก้ววิทยาราม



วัดป่าสันติกาวาส



6.3 การอุตสาหกรรม

เทศบาลตำบลไชยวาน อำเภอไชยวาน จังหวัดอุดรธานี ไม่มีโรงงานอุตสาหกรรมในพื้นที่

6.4 การพาณิชย์และกลุ่มอาชีพ

กลุ่มอาชีพในเทศบาลตำบลไชยวาน มี ดังนี้

- | | |
|--------------------------------|---------------|
| 1. กลุ่มเลี้ยงปลา หมู่ 8 | จำนวน 1 กลุ่ม |
| 2. กลุ่มตัดเย็บผ้า หมู่ 8 | จำนวน 1 กลุ่ม |
| 3. กลุ่มจักรสาน หมู่ 3,17 | จำนวน 2 กลุ่ม |
| 4. กลุ่มแปรรูปไผ่เลี้ยง หมู่ 7 | จำนวน 1 กลุ่ม |
| 5. กลุ่มทอเสื่อกก หมู่ 1 | จำนวน 1 กลุ่ม |
| 6. กลุ่มสตรีทอผ้าลายหมี่ | จำนวน 1 กลุ่ม |
| 7. กลุ่มแปรรูปดอกไม้ประดิษฐ์ | จำนวน 1 กลุ่ม |
| 8. กลุ่มจักรสานตะกร้าลายขีด | จำนวน 1 กลุ่ม |

7.ศาสนา ประเพณี วัฒนธรรม

7.1 การนับถือศาสนา

ประชากรส่วนใหญ่นับถือศาสนาพุทธ และมีวัดอยู่ในเขตพื้นที่จำนวน 10 วัด ได้แก่

1. วัดป่าสันติกาवास
2. วัดกู่แก้ววิทยาราม
3. วัดโพธิ์ทอง
4. วัดไชยนาถวราราม
5. วัดท่าบ่อวาริรินทร์
6. วัดอุดมมงคล
7. วัดป่าไชยวาน
8. วัดมงคลศรีไชยวาน
9. วัดโนนสังกา
10. วัดศรีเพ็ญปุ

7.2. ประเพณีและงานประจำปี ประเพณีตามฮีต 12 คอง 14

1. ประเพณีเดือนอ้าย (เดือนธันวาคม) ประเพณีเข้ากรรม
2. ประเพณีเดือนยี่ (เดือนมกราคม) ประเพณีทำบุญข้าวคุณลาน
3. ประเพณีเดือนสาม (เดือนกุมภาพันธ์) ประเพณีบุญข้าวจี
4. ประเพณีเดือนสี่ (เดือนมีนาคม) ประเพณีบุญมหาชาติ บุญพะเวด
5. ประเพณีเดือนห้า (เดือนเมษายน) ประเพณีสงกรานต์
6. ประเพณีเดือนหก (เดือนพฤษภาคม) ประเพณีบุญบั้งไฟ ,ประเพณีบุญสงรงกู
7. ประเพณีเดือนเจ็ด (เดือนมิถุนายน) ประเพณีบุญเบิกบ้าน
8. ประเพณีเดือน 8 (เดือนกรกฎาคม) ประเพณีเข้าพรรษา
9. ประเพณีเดือนเก้า (เดือนสิงหาคม) ประเพณีบุญข้าวประดับดิน
10. ประเพณีเดือนสิบ (เดือนกันยายน) ประเพณีบุญข้าวสาก
11. ประเพณีเดือนสิบเอ็ด (เดือนตุลาคม) ประเพณีบุญออกพรรษา
12. ประเพณีเดือนสิบสอง (เดือนพฤศจิกายน) ประเพณีบุญกฐิน, ประเพณีลอยกระทง

7.3 ภูมิปัญญาท้องถิ่น ภาษาถิ่น

ภูมิปัญญาท้องถิ่นที่โดดเด่นคือ กลุ่มทอผ้า

ภาษาถิ่น คือ ภาษาอีสาน

7.4 สินค้าพื้นเมืองและของที่ระลึก

สินค้าพื้นเมืองและของที่ระลึกที่โดดเด่น คือ

- ผ้าทอข้อมสิริธรรมชาติ
- เสื้อกก

เลือก ผ้าทอเยี่ยมชมสิริธรรมชาติ

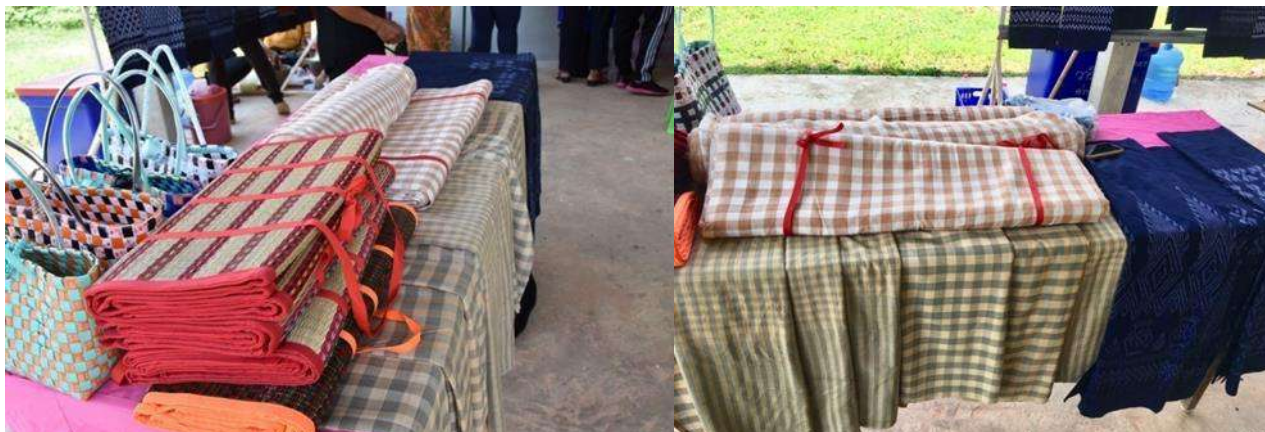

8. ทรัพยากรธรรมชาติ

8.1 น้ำ

แหล่งน้ำธรรมชาติ

ลำห้วย,ลำน้ำ

4 สาย

บึง , หนองน้ำ

5 แห่ง

แหล่งน้ำที่สร้างขึ้น

ฝาย

- แห่ง

บ่อน้ำตื้น

- แห่ง

บ่อโยก

- แห่ง

ระบบประปาหมู่บ้าน

1 แห่ง

ระบบประปาเทศบาลตำบลไชยวาน

1 แห่ง

8.2 ป่าไม้

เทศบาลตำบลไชยวานไม่มีพื้นที่ป่าไม้

8.3 ภูเขา

เทศบาลตำบลไชยวานไม่มีพื้นที่ภูเขา

ส่วนที่ 2

ยุทธศาสตร์การพัฒนางองค์กรปกครองส่วนท้องถิ่น

1. ความสัมพันธ์ระหว่างแผนพัฒนาระดับมหภาค

1.1 แผนยุทธศาสตร์ชาติ 20 ปี (พ.ศ. 2561 – 2580)

โดยที่รัฐธรรมนูญแห่งราชอาณาจักรไทย มาตรา 65 กำหนดให้รัฐพึงจัดให้มียุทธศาสตร์ชาติเป็นเป้าหมายการพัฒนาประเทศอย่างยั่งยืน ตามหลักธรรมาภิบาลเพื่อใช้เป็นกรอบในการจัดทำแผนต่างๆให้สอดคล้องและบูรณาการกันเพื่อให้เกิดเป็นพลังผลักดันร่วมกันไปสู่เป้าหมายดังกล่าว โดยให้เป็นไปตามที่กำหนดในกฎหมายว่าด้วยการจัดทำยุทธศาสตร์ชาติ และต่อมาได้มีการตราพระราชบัญญัติการจัดทำยุทธศาสตร์ชาติ พ.ศ. 2560 มีผลบังคับใช้เมื่อวันที่ 1 สิงหาคม 2560 โดยกำหนดให้มีการแต่งตั้งคณะกรรมการยุทธศาสตร์ชาติ เพื่อรับผิดชอบในการจัดทำร่างยุทธศาสตร์ชาติ กำหนดวิธีการการมีส่วนร่วมของประชาชนในการจัดทำร่างยุทธศาสตร์ชาติ ในการติดตาม การตรวจสอบ และการประเมินผล รวมทั้งกำหนดมาตรการส่งเสริมและสนับสนุนให้ประชาชนทุกภาคส่วนดำเนินการให้สอดคล้องกับยุทธศาสตร์ชาติ

เพื่อให้เป็นไปตามที่กำหนดในพระราชบัญญัติการจัดทำ ยุทธศาสตร์ชาติ พ.ศ. 2560คณะกรรมการยุทธศาสตร์ชาติได้แต่งตั้งคณะกรรมการจัดทำยุทธศาสตร์ชาติด้านต่างๆ รวม 6 คณะอันประกอบด้วย คณะกรรมการจัดทำยุทธศาสตร์ชาติด้านความมั่นคง คณะกรรมการจัดทำยุทธศาสตร์ชาติด้านการสร้างความสามารถในการแข่งขัน คณะกรรมการจัดทำยุทธศาสตร์ชาติด้านการพัฒนาและเสริมสร้างศักยภาพทรัพยากรมนุษย์ คณะกรรมการจัดทำยุทธศาสตร์ชาติด้านการสร้างโอกาสและความเสมอภาคทางสังคม คณะกรรมการจัดทำยุทธศาสตร์ชาติด้านการสร้างการเติบโตบนคุณภาพชีวิตที่เป็นมิตรต่อสิ่งแวดล้อม และคณะกรรมการจัดทำยุทธศาสตร์ชาติด้านการปรับสมดุลและพัฒนาระบบการบริหารจัดการภาครัฐ เพื่อรับผิดชอบในการดำเนินการจัดทำร่างยุทธศาสตร์ชาติให้เป็นไปตามหลักเกณฑ์ วิธีการ และเงื่อนไขที่กำหนด ตลอดจนได้จัดให้มีการรับฟังความคิดเห็นของประชาชนและหน่วยงานของรัฐที่เกี่ยวข้องอย่างกว้างขวางเพื่อประกอบการพิจารณาจัดทำร่างยุทธศาสตร์ชาติตามที่กฎหมายกำหนดแล้ว

ยุทธศาสตร์ชาติ 20 ปี (พ.ศ. 2561-2580) เป็นยุทธศาสตร์ชาติฉบับแรกของประเทศไทยตามรัฐธรรมนูญแห่งราชอาณาจักรไทย ซึ่งจะต้องนำไปสู่การปฏิบัติเพื่อให้ประเทศไทยบรรลุวิสัยทัศน์“ประเทศไทยมีความมั่นคง มั่งคั่ง ยั่งยืน เป็นประเทศพัฒนาแล้ว ด้วยการพัฒนาตามหลักปรัชญาของเศรษฐกิจพอเพียง” ภายในช่วงเวลาดังกล่าว เพื่อความสุขของคนไทยทุกคน

สถานการณ์แนวโน้มวิสัยทัศน์และเป้าหมายในการพัฒนาประเทศ

1. บทนำ

การพัฒนาประเทศไทยนับตั้งแต่แผนพัฒนาเศรษฐกิจและสังคมแห่งชาติฉบับที่1เป็นต้นมาได้ส่งผลให้ประเทศมีการพัฒนาในทุกมิติทั้งในด้านเศรษฐกิจที่ประเทศไทยได้รับการยกระดับเป็นประเทศในกลุ่มบนของกลุ่มประเทศระดับรายได้ปานกลางในด้านสังคมที่มีการพัฒนาคุณภาพชีวิตของประชาชนส่งผลให้ประเทศไทยหลุดพ้นจากการเป็นประเทศยากจนและในด้านสิ่งแวดล้อมที่ประเทศไทยมีข้อได้เปรียบในความหลากหลายเชิงนิเวศอย่างไรก็ตามประเทศไทยยังมีความท้าทายต่อการพัฒนาที่สำคัญอาทิอัตราการขยายตัวทางเศรษฐกิจในปี 2560ที่ร้อยละ3.9

ส่วนที่ 2

ยุทธศาสตร์การพัฒนากองกรปกครองส่วนท้องถิ่น

1. ความสัมพันธ์ระหว่างแผนพัฒนาระดับมหภาค

1.1 แผนยุทธศาสตร์ชาติ 20 ปี (พ.ศ. 2561 – 2580)

โดยที่รัฐธรรมนูญแห่งราชอาณาจักรไทย มาตรา 65 กำหนดให้รัฐพึงจัดให้มียุทธศาสตร์ชาติเป็นเป้าหมายการพัฒนาประเทศอย่างยั่งยืน ตามหลักธรรมาภิบาลเพื่อใช้เป็นกรอบในการจัดทำแผนต่างๆให้สอดคล้องและบูรณาการกันเพื่อให้เกิดเป็นพลังผลักดันร่วมกันไปสู่เป้าหมายดังกล่าว โดยให้เป็นไปตามที่กำหนดในกฎหมายว่าด้วยการจัดทำยุทธศาสตร์ชาติ และต่อมาได้มีการตราพระราชบัญญัติการจัดทำยุทธศาสตร์ชาติ พ.ศ. 2560 มีผลบังคับใช้เมื่อวันที่ 1 สิงหาคม 2560 โดยกำหนดให้มีการแต่งตั้งคณะกรรมการยุทธศาสตร์ชาติ เพื่อรับผิดชอบในการจัดทำร่างยุทธศาสตร์ชาติ กำหนดวิธีการการมีส่วนร่วมของประชาชนในการจัดทำร่างยุทธศาสตร์ชาติ ในการติดตาม การตรวจสอบ และการประเมินผล รวมทั้งกำหนดมาตรการส่งเสริมและสนับสนุนให้ประชาชนทุกภาคส่วนดำเนินการให้สอดคล้องกับยุทธศาสตร์ชาติ

เพื่อให้เป็นไปตามที่กำหนดในพระราชบัญญัติการจัดทำ ยุทธศาสตร์ชาติ พ.ศ. 2560คณะกรรมการยุทธศาสตร์ชาติได้แต่งตั้งคณะกรรมการจัดทำยุทธศาสตร์ชาติด้านต่างๆ รวม 6 คณะอันประกอบด้วย คณะกรรมการจัดทำยุทธศาสตร์ชาติด้านความมั่นคง คณะกรรมการจัดทำยุทธศาสตร์ชาติด้านการสร้างความสามารถในการแข่งขัน คณะกรรมการจัดทำยุทธศาสตร์ชาติด้านการพัฒนาและเสริมสร้างศักยภาพทรัพยากรมนุษย์ คณะกรรมการจัดทำยุทธศาสตร์ชาติด้านการสร้างโอกาสและความเสมอภาคทางสังคม คณะกรรมการจัดทำยุทธศาสตร์ชาติด้านการสร้างการเติบโตบนคุณภาพชีวิตที่เป็นมิตรต่อสิ่งแวดล้อม และคณะกรรมการจัดทำยุทธศาสตร์ชาติด้านการปรับสมดุลและพัฒนาระบบการบริหารจัดการภาครัฐ เพื่อรับผิดชอบในการดำเนินการจัดทำร่างยุทธศาสตร์ชาติให้เป็นไปตามหลักเกณฑ์ วิธีการ และเงื่อนไขที่กำหนด ตลอดจนได้จัดให้มีการรับฟังความคิดเห็นของประชาชนและหน่วยงานของรัฐที่เกี่ยวข้องอย่างกว้างขวางเพื่อประกอบการพิจารณาจัดทำร่างยุทธศาสตร์ชาติตามที่กฎหมายกำหนดแล้ว

ยุทธศาสตร์ชาติ 20 ปี (พ.ศ. 2561-2580) เป็นยุทธศาสตร์ชาติฉบับแรกของประเทศไทยตามรัฐธรรมนูญแห่งราชอาณาจักรไทย ซึ่งจะต้องนำไปสู่การปฏิบัติเพื่อให้ประเทศไทยบรรลุวิสัยทัศน์ “ประเทศไทยมีความมั่นคง มั่งคั่ง ยั่งยืน เป็นประเทศพัฒนาแล้ว ด้วยการพัฒนาตามหลักปรัชญาของเศรษฐกิจพอเพียง” ภายในช่วงเวลาดังกล่าว เพื่อความสุขของคนไทยทุกคน

สถานการณ์แนวโน้มวิสัยทัศน์และเป้าหมายในการพัฒนาประเทศ

1. บทนำ

การพัฒนาประเทศไทยนับตั้งแต่แผนพัฒนาเศรษฐกิจและสังคมแห่งชาติฉบับที่1เป็นต้นมาได้ส่งผลให้ประเทศมีการพัฒนาในทุกมิติทั้งในด้านเศรษฐกิจที่ประเทศไทยได้รับการยกระดับเป็นประเทศในกลุ่มบนของกลุ่มประเทศระดับรายได้ปานกลางในด้านสังคมที่มีการพัฒนาคุณภาพชีวิตของประชาชนส่งผลให้ประเทศไทยหลุดพ้นจากการเป็นประเทศยากจนและในด้านสิ่งแวดล้อมที่ประเทศไทยมีข้อได้เปรียบในหลากหลายเชิงนิเวศอย่างไรก็ตามประเทศไทยยังมีความท้าทายต่อการพัฒนาที่สำคัญอาทิอัตราการขยายตัวทางเศรษฐกิจในปี 2560ที่ร้อยละ3.9

ถือว่าอยู่ในระดับต่ำกว่าศักยภาพเมื่อเทียบกับร้อยละ 6.0 ต่อปีในช่วงเวลาเกือบ 6 ทศวรรษที่ผ่านมาโดยมีสาเหตุหลักจากการชะลอตัวของการลงทุนภายในประเทศและสถานการณ์เศรษฐกิจโลกที่ยังไม่ฟื้นตัวได้เต็มที่ที่โครงสร้างเศรษฐกิจไทยที่ยังไม่สามารถขับเคลื่อนด้วยนวัตกรรมได้อย่างเต็มประสิทธิภาพภาคบริการและภาคเกษตรมีผลิตภาพการผลิตในระดับต่ำขาดการนำเทคโนโลยีเข้ามาเพิ่มประสิทธิภาพในการผลิตประกอบกับแรงงานไทยยังมีปัญหาเรื่องคุณภาพและสมรรถนะที่ไม่สอดคล้องกับความต้องการในการขับเคลื่อนการพัฒนาของประเทศ

นอกจากนั้นศักยภาพและคุณภาพของประชากรไทยทุกช่วงวัยยังคงเป็นปัจจัยท้าทายสำคัญต่อการพัฒนาประเทศแม้ว่าการเข้าถึงระบบบริการสาธารณสุขการศึกษาบริการสาธารณสุขโครงสร้างพื้นฐานต่างๆ และการคุ้มครองทางสังคมอื่นๆของคนไทยมีความครอบคลุมเพิ่มมากขึ้นแต่ยังคงมีปัญหาเรื่องคุณภาพการให้บริการที่มีมาตรฐานแตกต่างกันระหว่างพื้นที่ซึ่งเป็นหนึ่งในสาเหตุหลักที่ทำให้ประเทศไทยยังมีปัญหาความเหลื่อมล้ำในหลายมิติขณะที่ปัญหาด้านความยากจนยังคงเป็นประเด็นท้าทายในการยกระดับการพัฒนาประเทศให้ประชาชนมีรายได้สูงขึ้นและแก้ปัญหาความเหลื่อมล้ำอย่างยั่งยืน ขณะเดียวกันการวางกลยุทธ์ระยะยาวในการฟื้นฟูการใช้และการรักษาทรัพยากรอย่างบูรณาการเพื่อการพัฒนาประเทศที่ผ่านมายังขาดความชัดเจนส่งผลให้ทรัพยากรธรรมชาติและสิ่งแวดล้อมของประเทศยังมีการใช้อย่างสิ้นเปลืองและเสื่อมโทรมลงอย่างรวดเร็ว

ทั้งนี้ปัญหาดังกล่าวข้างต้นมีสาเหตุส่วนหนึ่งมาจากประสิทธิภาพการบริหารจัดการภาครัฐการพัฒนาประเทศขาดความต่อเนื่องและความยืดหยุ่นในการตอบสนองต่อความต้องการและปัญหาของประชาชนขณะที่ความมั่นคงภายในประเทศยังมีหลายประเด็นที่ต้องเสริมสร้างให้เกิดความเข้มแข็งลดความขัดแย้งทางความคิดและอุดมการณ์ที่มีรากฐานมาจากความเหลื่อมล้ำความไม่เสมอภาคการขาดความเชื่อมั่นในกระบวนการยุติธรรมและปัญหาการขาดเสถียรภาพทางการเมืองตลอดจนส่งเสริมคนในชาติให้ยึดมั่นสถาบันหลักเป็นศูนย์รวมจิตใจให้เกิดความรักและความสามัคคี

ในขณะเดียวกันการเปลี่ยนแปลงโครงสร้างประชากรที่มีสัดส่วนประชากรวัยแรงงานและวัยเด็กที่ลดลงและประชากรสูงอายุที่เพิ่มขึ้นอย่างต่อเนื่องจะเป็นปัจจัยเสี่ยงสำคัญที่จะทำให้การพัฒนาประเทศในมิติต่างๆมีความท้าทายมากขึ้น ทั้งในส่วนของเสถียรภาพทางการเงินการคลังของประเทศในการจัดสวัสดิการเพื่อดูแลผู้สูงอายุที่เพิ่มสูงขึ้น การลงทุนและการออม การเจริญเติบโตทางเศรษฐกิจของประเทศ ความมั่นคงทางสังคม การบริหารจัดการทรัพยากรธรรมชาติอย่างยั่งยืนซึ่งจะเป็นประเด็นท้าทายต่อการขับเคลื่อนประเทศไปสู่การเป็นประเทศพัฒนาแล้ว

2. ปัจจัยและแนวโน้มที่คาดว่าจะส่งผลต่อการพัฒนาประเทศ

แม้ว่าประเทศไทยจะมีตำแหน่งที่ตั้งที่สามารถเป็นศูนย์กลางในการเชื่อมโยงในภูมิภาคและเป็นประตูสู่เอเชียแต่การที่มีอาณาเขตติดกับประเทศเพื่อนบ้านหลายประเทศทำให้ปัญหาด้านเขตแดนกับประเทศเพื่อนบ้านยังคงเป็นความท้าทายด้านความมั่นคงในอนาคตนอกจากนี้ประเทศไทยยังคงต้องให้ความสำคัญกับปัญหาด้านความมั่นคงอื่นๆที่มีความซับซ้อนละเอียดอ่อนและมีความเชื่อมโยงกันหลายมิติที่อาจเป็นประเด็นท้าทายต่อการสร้างบรรยากาศความไว้วางใจระหว่างรัฐกับประชาชนและระหว่างประชาชนกับประชาชนซึ่งรวมถึงการสร้างสามัคคีของคนในชาติที่จะนำไปสู่การแก้ปัญหาความขัดแย้งระหว่างกลุ่มประชากรไทยที่มีแนวคิดและความเชื่อที่แตกต่างกันอย่างยั่งยืนนอกจากนี้การขยายอิทธิพลและการเพิ่มบทบาทของประเทมหาอำนาจที่อาจก่อให้เกิดการเปลี่ยนแปลง

ไปสู่ระบบหลายชั่วอำนาจหรือเกิดการย้ายชั่วอำนาจทางเศรษฐกิจซึ่งอาจส่งผลกระทบต่อเสถียรภาพทางเศรษฐกิจของประเทศ ในอนาคตขณะที่องค์กรที่ไม่ใช่รัฐอาทิองค์การระหว่างประเทศและบริษัทข้ามชาติจะมีบทบาทมากขึ้นในการกำหนดกฎระเบียบ ทิศทางความสัมพันธ์และมาตรฐานสากลต่างๆทั้งในด้านความมั่นคงและเศรษฐกิจรวมทั้งการรวมกลุ่มเศรษฐกิจและการเปิดเสรี ในภูมิภาคที่นำไปสู่ความเชื่อมโยงในทุกระบบอาจก่อให้เกิดความเสี่ยงด้านอาชญากรรมข้ามชาติและเศรษฐกิจนอกระบบรวมทั้ง ปัญหาเสพติดการค้ามนุษย์และการลักลอบเข้าเมือง

ในทางกลับกันความเปลี่ยนแปลงจากโลกาภิวัตน์และความก้าวหน้าทางวิทยาศาสตร์และเทคโนโลยีที่ได้รับการ พัฒนาอย่างก้าวกระโดดจะก่อให้เกิดนวัตกรรมอย่างพลิกผันอาทิเทคโนโลยีปัญญาประดิษฐ์อินเทอร์เน็ตในทุกสิ่งการวิเคราะห์ ข้อมูลขนาดใหญ่หุ่นยนต์และโดรนเทคโนโลยีพันธุกรรมสมัยใหม่และเทคโนโลยีทางการเงินซึ่งตัวอย่างแนวโน้มการพัฒนา เทคโนโลยีอย่างก้าวกระโดดเหล่านี้คาดว่าจะเป็ปัจจัยสนับสนุนหลักที่ช่วยทำให้เศรษฐกิจโลกและเศรษฐกิจไทยมีแนวโน้มที่จะ กลับมาขยายตัวได้

เข้มแข็งขึ้นแนวโน้มสำคัญที่จำเป็นต้องมีการติดตามอย่างใกล้ชิดอาทิการรวมกลุ่มทางการค้าและการลงทุนที่ จะมีความหลากหลายเพิ่มมากขึ้นการแข่งขันที่คาดว่าจะรุนแรงขึ้นในการเพิ่มผลิตภาพและสร้างความหลากหลายของสินค้าและ บริการที่ตอบโจทย์รูปแบบชีวิตใหม่ๆ

นอกจากนั้นประเทศไทยคาดว่าจะเข้าสู่การเป็นสังคมสูงวัยระดับสุดยอดในปี2574จะก่อให้เกิดโอกาสใหม่ๆใน การตอบสนองความต้องการของกลุ่มผู้บริโภคนสูงอายุที่จะมีสัดส่วนเพิ่มขึ้นอย่างต่อเนื่องรวมทั้งการคาดการณ์ว่าครอบครัวไทยจะ มีขนาดเล็กลงและมีรูปแบบที่หลากหลายมากขึ้นประชากรในประเทศไทยจะมีช่วงอายุที่แตกต่างกันและจะมีกลุ่มคนช่วงอายุ ใหม่ๆเพิ่มขึ้นซึ่งจะส่งผลกระทบต่อทัศนคติและพฤติกรรมที่แตกต่างกันดังนั้นการเตรียมความพร้อมของประชากรให้มีคุณภาพและการ นำเทคโนโลยีที่เหมาะสมมาใช้ในการผลิตและการบริการของประเทศจะเป็นความท้าทายสำคัญในระยะต่อไป

ในขณะเดียวกันโครงสร้างประชากรที่เข้าสู่สังคมสูงวัยอาจทำให้เกิดความต้องการแรงงานต่างชาติเพิ่มมากขึ้น เพื่อทดแทนจำนวนแรงงานไทยที่ลดลงซึ่งปัจจัยด้านการเปิดเสรีในภูมิภาคและความก้าวหน้าของการพัฒนาระบบคมนาคมขนส่ง ในภูมิภาคจะทำให้การเคลื่อนย้ายแรงงานและการย้ายถิ่นมีความสะดวกมากขึ้นและเป็นปัจจัยสำคัญที่จะทำให้เกิดการ เคลื่อนย้ายประชากรเข้าออกประเทศเพิ่มมากขึ้นโดยเฉพาะในกลุ่มประชากรที่มีศักยภาพซึ่งมีแนวโน้มในการเคลื่อนย้ายไปเรียน หรือทำงานในทั่วทุกมุมโลกสูงขึ้นทั้งนี้การย้ายถิ่นส่วนใหญ่มีวัตถุประสงค์เพื่อแสวงหาโอกาสทางเศรษฐกิจที่ดีขึ้นจึงอาจจะเป็นไป ได้ที่ประเทศไทยจะยังคงเป็นประเทศผู้รับของประชากรจากประเทศเพื่อนบ้านขณะที่ประชากรไทยโดยเฉพาะแรงงานทักษะอาจ มีแรงจูงใจในการย้ายถิ่นไปยังประเทศที่มีระดับการพัฒนาที่ดีกว่าอาจทำให้การแย่งชิงแรงงานมีความรุนแรงมากขึ้นซึ่งจะยิ่งทำ ให้เกิดความเสี่ยงต่อการเจริญเติบโตทางเศรษฐกิจและการเปลี่ยนแปลงของบริษัทสังคมไทย

นอกจากนี้ผลกระทบจากการเปลี่ยนแปลงสภาพภูมิอากาศคาดว่าจะมีความรุนแรงมากขึ้นทั้งในเชิงความผัน พวนความถี่และขอบเขตที่กว้างขวางมากขึ้นซึ่งจะสร้างความเสียหายต่อชีวิตและทรัพย์สินระบบโครงสร้างพื้นฐานที่จำเป็น ตลอดจนระบบผลิตทางการเกษตรที่สัมพันธ์ต่อเนื่องกับความมั่นคงด้านอาหารและน้ำขณะที่ระบบนิเวศต่างๆมีแนวโน้มเสื่อม โทรมลงและมีความเป็นไปได้ค่อนข้างสูงในการสูญเสียความสามารถในการรองรับความต้องการของมนุษย์ได้อย่างมี ประสิทธิภาพอย่างไรก็ดีระดับความรุนแรงของผลกระทบอันเกิดจากการเปลี่ยนแปลง

ภูมิอากาศโลกและความเสื่อมโทรมของระบบนิเวศต่างๆดังกล่าวที่แต่ละประเทศจะต้องเผชิญจะมีความแตกต่างกันทำให้การเป็นสังคมสีเขียวการรักษาและบริหารจัดการทรัพยากรธรรมชาติและสิ่งแวดล้อมอย่างบูรณาการจะได้รับความสำคัญและความสนใจจากนานาประเทศรวมทั้งประเทศไทยเพิ่มมากขึ้นพลังงานทดแทนและพลังงานทางเลือกรวมถึงการสร้างสมดุลความมั่นคงด้านพลังงานและอาหารมีแนวโน้มที่จะมีความสำคัญเพิ่มมากขึ้นกฎระเบียบและข้อตกลงด้านสิ่งแวดล้อมจะมีความเข้มข้นและเข้มงวดขึ้นโดยกรอบการพัฒนาตามข้อตกลงระหว่างประเทศต่างๆที่สำคัญเช่นเป้าหมายการพัฒนาที่ยั่งยืนและบันทึกความตกลงปารีสจะได้รับการนำไปปฏิบัติอย่างจริงจังมากยิ่งขึ้น

แนวโน้มเหล่านี้จะก่อให้เกิดความท้าทายต่อการพัฒนาประเทศในหลายมิติทั้งในส่วนของการทำงานและอาชีพสาขาการผลิตและบริการใหม่ๆความมั่นคงของประเทศอันเกิดจากภัยคุกคามและความเสี่ยงด้านอื่นๆที่ซับซ้อนขึ้นอาชญากรรมไซเบอร์รูปแบบการก่อสงครามที่ใช้เทคโนโลยีเป็นเครื่องมือการเคลื่อนย้ายอย่างเสรีและรวดเร็วของผู้คนเงินทุนข้อมูลข่าวสารองค์ความรู้เทคโนโลยีและสินค้าและบริการการปรับตัวต่อการเปลี่ยนแปลงสภาพภูมิอากาศที่รวดเร็วและคาดการณ์ได้ยากการเกิดขึ้นของโรคระบาดและโรคอุบัติใหม่ที่จะส่งผลให้การเฝ้าระวังด้านสาธารณสุขในประเทศมีความสำคัญมากขึ้นอาจนำไปสู่ปัญหาความเหลื่อมล้ำที่ทวีความรุนแรงมากขึ้นได้หากไม่มีมาตรการที่มีประสิทธิภาพในการป้องกันและรองรับผลกระทบต่างๆที่คาดว่าจะเกิดขึ้นซึ่งรวมถึงการเตรียมความพร้อมเพื่อรองรับการเปลี่ยนแปลงทางเทคโนโลยีและนวัตกรรมแบบพลิกผันที่จะเกิดขึ้นอย่างรวดเร็วโดยเฉพาะอย่างยิ่งหากการเข้าถึงเทคโนโลยีโครงสร้างพื้นฐานและองค์ความรู้สมัยใหม่มีระดับความแตกต่างกันระหว่างกลุ่มประชากรต่างๆโดยการเปลี่ยนแปลงทางเทคโนโลยีและนวัตกรรมดังกล่าวจะส่งผลต่อการจ้างงานและอาชีพที่จะมีรูปแบบและลักษณะงานที่เปลี่ยนไปมีความต้องการแรงงานที่มีสมรรถนะสูงเพิ่มมากขึ้นหลายอาชีพอาจหายไปจากตลาดงานในปัจจุบันและบางอาชีพจะถูกทดแทนด้วยระบบอัตโนมัติโดยเฉพาะอาชีพที่ต้องการทักษะระดับต่ำก่อให้เกิดความเสี่ยงต่อความมั่นคงและคุณภาพชีวิตของประชาชนที่ปรับตัวไม่ทันหรือขาดความรู้และทักษะที่ทันกับยุคสมัยที่เปลี่ยนแปลงไปกระแสโลกาภิวัตน์ที่จะทำให้เกิดการพัฒนาขยายความเป็นเมืองวิถีชีวิตที่เปลี่ยนไปอย่างรวดเร็วรวมทั้งการเปลี่ยนแปลงสภาพภูมิอากาศที่อาจจะมีผลกระทบรุนแรงมากยิ่งขึ้นซึ่งปัจจัยทั้งหมดดังกล่าวจะส่งผลให้ปัญหาความยากจนและความเหลื่อมล้ำของประเทศมีความซับซ้อนมากยิ่งขึ้น

จากปัจจัยและแนวโน้มที่คาดว่าจะส่งผลต่อการขับเคลื่อนการพัฒนาประเทศในมิติต่างๆข้างต้นเห็นได้ว่าบริบทและสภาพแวดล้อมทั้งภายในและภายนอกประเทศมีแนวโน้มที่จะเปลี่ยนแปลงอย่างรวดเร็วมีพลวัตสูงและมีความซับซ้อนหลากหลายมิติซึ่งจะส่งผลต่ออนาคตการพัฒนาประเทศอย่างมากดังนั้นการพัฒนาประเทศจึงจำเป็นต้องมียุทธศาสตร์การพัฒนาที่ครอบคลุมทุกมิติและทุกด้านการพัฒนาที่เกี่ยวข้องมีความร่วมมือในลักษณะประชารัฐจากภาคส่วนต่างๆในรูปแบบของหุ้นส่วนการพัฒนาที่เป็นการทำงานอย่างบูรณาการเนื่องจากทุกมิติการพัฒนามีความเกี่ยวข้องซึ่งกันและกันโดยประเทศไทยจำเป็นต้องมีทรัพยากรมนุษย์ที่มีคุณภาพมีความรู้สมรรถนะและทักษะที่สอดคล้องกับการเปลี่ยนแปลงต่างๆสามารถรู้เท่าทันและปรับตัวให้สามารถดำเนินชีวิตได้อย่างมีความสุขมีอาชีพที่มั่นคงสร้างรายได้ท่ามกลางความเปลี่ยนแปลงกฎเกณฑ์และกติกาใหม่ๆและมาตรฐานที่สูงขึ้นโดยเฉพาะในโลกที่มีการเปลี่ยนแปลงอย่างรวดเร็วซึ่งจำเป็นต้องมีการพัฒนาระบบและปัจจัยส่งเสริมต่างๆที่เกี่ยวข้องไปพร้อมกันทั้งในส่วนของระบบการเรียนการสอนและการพัฒนาทักษะฝีมือที่สอดคล้องกันกับการพัฒนาของคนในแต่ละช่วงวัยระบบบริการสาธารณะโครงสร้างพื้นฐานรวมทั้งการให้

ความสำคัญกับการส่งเสริมเทคโนโลยีและนวัตกรรมเพื่อให้ประเทศไทยสามารถยกระดับเป็นเจ้าของเทคโนโลยีและนวัตกรรม ก้าวทันโลกจากการต่อยอดการพัฒนาบนพื้นฐานนโยบายไทยแลนด์ 4.0 ส่งผลให้เกิดการสร้างห่วงโซ่มูลค่าทางเศรษฐกิจในทั้ง ภาคอุตสาหกรรมภาคเกษตรและภาคบริการกระจายผลประโยชน์จากการพัฒนาลดปัญหาความเหลื่อมล้ำและนำไปสู่การ เสริมสร้างคุณภาพชีวิตของประชาชนทุกภาคส่วน

นอกจากนี้ประเทศไทยต้องให้ความสำคัญกับการสร้างสมดุลความมั่นคงด้านพลังงานและอาหารการรักษาไว้ซึ่ง ความหลากหลายเชิงนิเวศการส่งเสริมการดำเนินชีวิตและธุรกิจและการพัฒนาและขยายความเป็นเมืองที่เติบโตอย่างต่อเนื่องที่ เป็นมิตรต่อสิ่งแวดล้อมพร้อมกับการมีข้อกำหนดของรูปแบบและกฎเกณฑ์ที่เกี่ยวข้องกับลักษณะการใช้พื้นที่ที่ชัดเจนขณะที่ การพัฒนาโครงสร้างพื้นฐานและระบบโลจิสติกส์กฎหมายระบบภาษีต้องมีกลยุทธ์การพัฒนาที่สามารถอำนวยความสะดวกและ ส่งเสริมให้ประเทศมีศักยภาพการแข่งขันที่สูงขึ้นและสามารถใช้จุดแข็งในเรื่องตำแหน่งที่ตั้งทางภูมิศาสตร์ของประเทศให้เกิด ประโยชน์ต่อการพัฒนาประเทศมากขึ้นรวมทั้งให้ความสำคัญของการรวมกลุ่มความร่วมมือกับนานาประเทศในระดับภูมิภาค และระดับโลกเพื่อกระชับและสร้างสัมพันธ์มิตรเสริมสร้างความสัมพันธ์ทางการทูตซึ่งจะก่อให้เกิดการสร้างพลังทางเศรษฐกิจ และรักษาความมั่นคงของประเทศโดยจำเป็นต้องสร้างความพร้อมในการที่จะยกระดับมาตรฐานและมีการปฏิบัติให้เป็นไปตาม ระเบียบกติกาสากลในด้านต่างๆขณะเดียวกันประเทศไทยจำเป็นต้องเร่งให้มีการปฏิรูประบบราชการและการเมืองเพื่อให้เกิด การบริหารราชการที่ดีและมีเสถียรภาพทางการเมืองมีการส่งเสริมคนในชาติให้ยึดมั่นสถาบันหลักเป็นศูนย์รวมจิตใจเพื่อให้เกิด ความรักความสามัคคีและลดความขัดแย้งภายในประเทศโดยที่นโยบายการพัฒนาต่างๆจำเป็นต้องคำนึงถึงความสอดคล้องกับ โครงสร้างและลักษณะพฤติกรรมของประชากรที่อาจจะมีความแตกต่างจากปัจจุบันมากขึ้น

ดังนั้นภายใต้เงื่อนไขโครงสร้างประชากรโครงสร้างเศรษฐกิจสภาพสังคมสภาพภูมิอากาศสิ่งแวดล้อมและปัจจัย การพัฒนาต่างๆที่เกี่ยวข้องส่งผลให้ประเทศไทยจำเป็นต้องมีการวางแผนการพัฒนาที่รอบคอบและครอบคลุมอย่างไรก็ตาม หลายประเด็นพัฒนาเป็นเรื่องที่ต้องใช้ระยะเวลาในการดำเนินงานเพื่อให้เกิดการปรับตัวซึ่งจะต้องหยั่งรากลึกลงไปถึงการ เปลี่ยนแปลงในเชิงโครงสร้างการขับเคลื่อนการพัฒนาให้ประเทศเจริญก้าวหน้าไปในอนาคตจึงจำเป็นต้องกำหนดวิสัยทัศน์ใน ระยะยาวที่ต้องบรรลุพร้อมทั้งแนวยุทธศาสตร์หลักในด้านต่างๆเพื่อเป็นกรอบในการขับเคลื่อนการพัฒนาอย่างบูรณาการบน พื้นฐานประชารัฐเพื่อยกระดับจุดแข็งและจุดเด่นของประเทศและปรับปรุงแก้ไขจุดอ่อนและจุดด้อยต่างๆอย่างเป็นระบบโดย ยุทธศาสตร์ชาติจะเป็นเป้าหมายใหญ่ในการขับเคลื่อนประเทศและถ่ายทอดไปสู่แผนในระดับอื่นๆเพื่อนำไปสู่การปฏิบัติทั้งใน ระดับยุทธศาสตร์ภารกิจและพื้นที่ซึ่งรวมถึงพื้นที่พิเศษต่างๆ อาทิ เขตเศรษฐกิจพิเศษชายแดนเขตพัฒนาพิเศษภาคตะวันออก เพื่อให้การพัฒนาประเทศสามารถดำเนินการได้อย่างมั่นคง มั่งคั่ง และยั่งยืน

3. วิสัยทัศน์ประเทศไทย

“ประเทศไทยมีความมั่นคง มั่งคั่ง ยั่งยืน เป็นประเทศพัฒนาแล้ว ด้วยการพัฒนาตามหลักปรัชญาของ เศรษฐกิจพอเพียง” หรือเป็นคติพจน์ประจำชาติว่า “มั่นคง มั่งคั่ง ยั่งยืน” เพื่อสนองตอบต่อผลประโยชน์แห่งชาติอันได้แก่การมี เอกภพอธิปไตยการดำรงอยู่อย่างมั่นคงและยั่งยืนของสถาบันหลักของชาติและประชาชนจากภัยคุกคามทุกรูปแบบการอยู่ ร่วมกันในชาติอย่างสันติสุขเป็นปึกแผ่นมีความมั่นคงทางสังคมท่ามกลางพหุสังคมและการมี

เกียรติและศักดิ์ศรีของความเป็นมนุษย์ความเจริญเติบโตของชาติความเป็นธรรมและความอยู่ดีมีสุขของประชาชนความยั่งยืนของฐานทรัพยากรธรรมชาติสิ่งแวดล้อมความมั่นคงทางพลังงานและอาหารความสามารถในการรักษาผลประโยชน์ของชาติภายใต้การเปลี่ยนแปลงของสภาวะแวดล้อมระหว่างประเทศและการอยู่ร่วมกันอย่างสันติประสานสอดคล้องกันด้านความมั่นคงในประชาคมอาเซียนและประชาคมโลกอย่างมีเกียรติและศักดิ์ศรี

ความมั่นคงหมายถึงการมีความมั่นคงปลอดภัยจากภัยและการเปลี่ยนแปลงทั้งภายในประเทศและภายนอกประเทศในทุกระดับทั้งระดับประเทศสังคมชุมชนครัวเรือนและปัจเจกบุคคลและมีความมั่นคงในทุกมิติทั้งมิติทางการทหาร เศรษฐกิจสังคมสิ่งแวดล้อมและการเมืองเช่นประเทศที่มีความมั่นคงในเอกราชและอธิปไตยมีการปกครองระบอบประชาธิปไตยที่มีพระมหากษัตริย์ทรงเป็นประมุขสถาบันชาติศาสนาพระมหากษัตริย์มีความเข้มแข็งเป็นศูนย์กลางและเป็นที่ยึดเหนี่ยวจิตใจของประชาชนมีระบบการเมืองที่มั่นคงเป็นกลไกที่นำไปสู่การบริหารประเทศที่ต่อเนื่องและโปร่งใสตามหลักธรรมาภิบาลสังคมมีความปรองดองและความสามัคคีสามารถนึกกำลังเพื่อพัฒนาประเทศชุมชนมีความเข้มแข็งครอบครัวมีความอบอุ่นประชาชนมีความมั่นคงในชีวิตมีงานและรายได้ที่มั่นคงพอเพียงกับการดำรงชีวิตมีการออมสำหรับวัยเกษียณความมั่นคงของอาหารพลังงานและน้ำมีที่อยู่อาศัยและความปลอดภัยในชีวิตทรัพย์สิน

ความมั่งคั่งหมายถึงประเทศไทยมีการขยายตัวของเศรษฐกิจอย่างต่อเนื่องและมีความยั่งยืนจนเข้าสู่กลุ่มประเทศรายได้สูงความเหลื่อมล้ำของการพัฒนาลดลงประชากรมีความอยู่ดีมีสุขได้รับผลประโยชน์จากการพัฒนาอย่างเท่าเทียมกันมากขึ้นและการพัฒนาอย่างทั่วถึงทุกภาคส่วนมีคุณภาพชีวิตตามมาตรฐานขององค์การสหประชาชาติไม่มีประชาชนที่อยู่ในภาวะความยากจนเศรษฐกิจในประเทศมีความเข้มแข็งขณะเดียวกันต้องมีความสามารถในการแข่งขันกับประเทศต่างๆทั้งในตลาดโลกและตลาดภายในประเทศเพื่อให้สามารถสร้างรายได้ทั้งจากภายในและภายนอกประเทศตลอดจนมีการสร้างฐานเศรษฐกิจและสังคมแห่งอนาคตเพื่อให้สอดคล้องกับบริบทการพัฒนาที่เปลี่ยนแปลงไปและประเทศไทยมีบทบาทที่สำคัญในเวทีโลกและมีความสัมพันธ์ทางเศรษฐกิจและการค้าอย่างแน่นแฟ้นกับประเทศในภูมิภาคเอเชียเป็นจุดสำคัญของการเชื่อมโยงในภูมิภาคทั้งการคมนาคมขนส่งการผลิตการค้าการลงทุนและการทำธุรกิจเพื่อให้เป็นพลังในการพัฒนานอกจากนี้ยังมีความสมบูรณ์ในทุนที่จะสามารถสร้างการพัฒนาต่อเนื่องไปได้ได้แก่ทุนมนุษย์ทุนทางปัญญาทุนทางการเงินทุนที่เป็นเครื่องมือเครื่องจักรทุนทางสังคมและทุนทรัพยากรธรรมชาติและสิ่งแวดล้อม

ความยั่งยืนหมายถึงการพัฒนาที่สามารถสร้างความเจริญรายได้และคุณภาพชีวิตของประชาชนให้เพิ่มขึ้นอย่างต่อเนื่องซึ่งเป็นการเจริญเติบโตของเศรษฐกิจที่อยู่บนหลักการใช้การรักษาและการฟื้นฟูฐานทรัพยากรธรรมชาติอย่างยั่งยืนไม่ใช่ทรัพยากรธรรมชาติจนเกินพอดีไม่สร้างมลภาวะต่อสิ่งแวดล้อมจนเกินความสามารถในการรองรับและเยียวยาของระบบนิเวศการผลิตและการบริโภคเป็นมิตรกับสิ่งแวดล้อมและสอดคล้องกับเป้าหมายการพัฒนาที่ยั่งยืนทรัพยากรธรรมชาติมีความอุดมสมบูรณ์มากขึ้นและสิ่งแวดล้อมมีคุณภาพดีขึ้นคนมีความรับผิดชอบต่อสังคมมีความเอื้ออาทรเสียสละเพื่อผลประโยชน์ส่วนรวมรัฐบาลมีนโยบายที่มุ่งประโยชน์ส่วนรวมอย่างยั่งยืนและให้ความสำคัญกับการมีส่วนร่วมของประชาชนและทุกภาคส่วนในสังคมยึดถือและปฏิบัติตามหลักปรัชญาของเศรษฐกิจพอเพียงเพื่อการพัฒนาอย่างสมดุลมีเสถียรภาพและยั่งยืน

โดยมีเป้าหมายการพัฒนาประเทศคือ “ประเทศชาติมั่นคงประชาชนมีความสุขเศรษฐกิจพัฒนาอย่างต่อเนื่องสังคมเป็นธรรมฐานทรัพยากรธรรมชาติยั่งยืน” โดยยกระดับศักยภาพของประเทศในหลากหลายมิติพัฒนาคนในทุกมิติและในทุกช่วงวัยให้เป็นคนดีเก่งและมีคุณภาพสร้างโอกาสและความเสมอภาคทางสังคมสร้างการเติบโตบนคุณภาพชีวิตที่เป็นมิตรกับสิ่งแวดล้อมและมีภาครัฐของประชาชนเพื่อประชาชนและประโยชน์ส่วนรวมโดยการประเมินผลการพัฒนาตามยุทธศาสตร์ชาติประกอบด้วย

- 1) ความอยู่ดีมีสุขของคนไทยและสังคมไทย
- 2) ขีดความสามารถในการแข่งขันการพัฒนาเศรษฐกิจและการกระจายรายได้
- 3) การพัฒนาทรัพยากรมนุษย์ของประเทศ
- 4) ความเท่าเทียมและความเสมอภาคของสังคม
- 5) ความหลากหลายทางชีวภาพคุณภาพสิ่งแวดล้อมและความยั่งยืนของทรัพยากรธรรมชาติ
- 6) ประสิทธิภาพการบริหารจัดการและการเข้าถึงการให้บริการของภาครัฐ

4. ประเด็นยุทธศาสตร์ชาติ

4.1 ยุทธศาสตร์ชาติด้านความมั่นคง

- (1) การรักษาความสงบภายในประเทศ
- (2) การป้องกันและแก้ไขปัญหาที่มีผลกระทบต่อความมั่นคง
- (3) การพัฒนาศักยภาพของประเทศให้พร้อมเผชิญภัยคุกคามที่กระทบต่อความมั่นคงของชาติ
- (4) การบูรณาการความร่วมมือด้านความมั่นคงกับอาเซียนและนานาชาติรวมถึงองค์กรภาครัฐและที่มิใช่ภาครัฐ
- (5) การพัฒนากลไกการบริหารจัดการความมั่นคงแบบองค์รวม

4.2 ยุทธศาสตร์ชาติด้านการสร้างความสามารถในการแข่งขัน

- (1) การเกษตรสร้างมูลค่า
- (2) อุตสาหกรรมและบริการแห่งอนาคต
- (3) สร้างความหลากหลายด้านการท่องเที่ยว
- (4) โครงสร้างพื้นฐานเชื่อมโยงไทยเชื่อมโยงโลก
- (5) พัฒนาเศรษฐกิจบนพื้นฐานผู้ประกอบการยุคใหม่

4.3 ยุทธศาสตร์ชาติด้านการพัฒนาและเสริมสร้างศักยภาพทรัพยากรมนุษย์

- (1) การปรับเปลี่ยนค่านิยมและวัฒนธรรม
- (2) การพัฒนาศักยภาพคนตลอดช่วงชีวิต
- (3) ปฏิรูปกระบวนการเรียนรู้ที่ตอบสนองต่อการเปลี่ยนแปลงในศตวรรษที่ 21
- (4) การตระหนักถึงปัญหาของมนุษย์ที่หลากหลาย
- (5) การเสริมสร้างให้คนไทยมีสุขภาพที่ดี
- (6) การสร้างสภาพแวดล้อมที่เอื้อต่อการพัฒนาและเสริมสร้างศักยภาพทรัพยากรมนุษย์
- (7) การเสริมสร้างศักยภาพการกีฬาในการสร้างคุณค่าทางสังคมและพัฒนาประเทศ

4.4 ยุทธศาสตร์ชาติด้านการสร้างโอกาสและความเสมอภาคทางสังคม

- (1) การลดความเหลื่อมล้ำสร้างความเป็นธรรมในทุกมิติ
- (2) การกระจายศูนย์กลางความเจริญทางเศรษฐกิจสังคมและเทคโนโลยี
- (3) การเสริมสร้างพลังทางสังคม
- (4) การเพิ่มขีดความสามารถของชุมชนท้องถิ่นในการพัฒนาการพึ่งตนเองและการจัดการตนเอง

4.5 ยุทธศาสตร์ชาติด้านการสร้างการเติบโตบนคุณภาพชีวิตที่เป็นมิตรกับสิ่งแวดล้อม

- (1) สร้างการเติบโตอย่างยั่งยืนบนสังคมเศรษฐกิจสีเขียว
- (2) สร้างการเติบโตอย่างยั่งยืนบนสังคมเศรษฐกิจภาคทะเล
- (3) สร้างการเติบโตอย่างยั่งยืนบนสังคมที่เป็นมิตรต่อสภาพภูมิอากาศ
- (4) พัฒนาพื้นที่เมืองชนบทเกษตรกรรมและอุตสาหกรรมเชิงนิเวศมุ่งเน้นความเป็นเมืองที่เติบโตอย่างต่อเนื่อง
- (5) พัฒนาความมั่นคงน้ำพลังงานและเกษตรที่เป็นมิตรต่อสิ่งแวดล้อม
- (6) ยกระดับกระบวนการทัศน์เพื่อกำหนดอนาคตประเทศ

4.6 ยุทธศาสตร์ชาติด้านการปรับสมดุลและพัฒนาระบบการบริหารจัดการภาครัฐ

- (1) ภาครัฐที่ยึดประชาชนเป็นศูนย์กลางตอบสนองความต้องการและให้บริการอย่างสะดวกรวดเร็ว โปร่งใส
- (2) ภาครัฐบริหารงานแบบบูรณาการโดยมียุทธศาสตร์ชาติเป็นเป้าหมายและเชื่อมโยงการพัฒนาในทุกระดับทุกประเด็นทุกภารกิจและทุกพื้นที่
- (3) ภาครัฐมีขนาดเล็กกลางเหมาะสมกับภารกิจส่งเสริมให้ประชาชนและทุกภาคส่วนมีส่วนร่วมในการพัฒนาประเทศ
- (4) ภาครัฐมีความทันสมัย
- (5) บุคลากรภาครัฐเป็นคนดีและเก่งยึดหลักคุณธรรมจริยธรรมมีจิตสำนึกมีความสามารถสูง มุ่งมั่นและมีมืออาชีพ
- (6) ภาครัฐมีความโปร่งใสปลอดการทุจริตและประพฤติมิชอบ
- (7) กฎหมายมีความสอดคล้องเหมาะสมกับบริบทต่างๆและมีเท่าที่จำเป็น
- (8) กระบวนการยุติธรรมเคารพสิทธิมนุษยชนและปฏิบัติต่อประชาชนโดยเสมอภาค

1.2 แผนพัฒนาเศรษฐกิจและสังคมแห่งชาติ ฉบับที่ 12 (พ.ศ. 2560–2564)

แผนพัฒนาเศรษฐกิจและสังคมแห่งชาติฉบับที่ 12 (พ.ศ. 2560–2564) ได้จัดทำขึ้นในช่วงเวลาของการปฏิรูปประเทศและสถานการณ์โลกที่เปลี่ยนแปลงอย่างรวดเร็วและเชื่อมโยงกันใกล้ชิดกันมากขึ้นโดยได้น้อมนำหลัก “ปรัชญาของเศรษฐกิจพอเพียง” มาเป็นปรัชญานำทางในการพัฒนาประเทศต่อเนื่องจากแผนพัฒนาฯ ฉบับที่ 9–11 เพื่อเสริมสร้างภูมิคุ้มกันและช่วยให้สังคมไทยสามารถยืนหยัดอยู่ได้อย่างมั่นคงเกิดภูมิคุ้มกันและมีการบริหารจัดการความเสี่ยงอย่างเหมาะสมส่งผลให้การพัฒนาประเทศสู่ความสมดุลและยั่งยืน

ในการจัดทำแผนพัฒนาฉบับที่ 12 ครั้งนี้สำนักงานคณะกรรมการพัฒนาการเศรษฐกิจและสังคมแห่งชาติ (สศช.) ได้จัดทำบนพื้นฐานของกรอบยุทธศาสตร์ชาติ 20 ปี (พ.ศ. 2560 – 2579) ซึ่งเป็นแผนหลักของการพัฒนาประเทศและเป้าหมายการพัฒนาที่ยั่งยืน (Sustainable Development Goals: SDGs) รวมทั้งการปรับโครงสร้างประเทศไทยไปสู่ประเทศไทย 4.0 ตลอดจนประเด็นการปฏิรูปประเทศนอกจากนั้นได้ให้ความสำคัญกับการมีส่วนร่วมของภาคีการพัฒนาทุกภาคส่วนทั้งในระดับกลุ่มอาชีพระดับภาคและระดับประเทศในทุกขั้นตอนของแผนอย่างกว้างขวางและต่อเนื่องเพื่อร่วมกันกำหนดวิสัยทัศน์และทิศทางการพัฒนาประเทศรวมทั้งร่วมจัดทารายละเอียดยุทธศาสตร์ของแผนฯ เพื่อมุ่งสู่ “ความมั่นคง มั่งคั่ง และยั่งยืน”

การพัฒนาประเทศในระยะแผนพัฒนาฉบับที่ 12 จึงเป็นจุดเปลี่ยนที่สำคัญในการเชื่อมต่อกับยุทธศาสตร์ชาติ 20 ปี ในลักษณะการแปลงยุทธศาสตร์ระยะยาวสู่การปฏิบัติโดยในแต่ละยุทธศาสตร์ของแผนพัฒนาฉบับที่ 12 ได้กำหนดประเด็นการพัฒนาพร้อมทั้งแผนงาน/โครงการสำคัญที่ต้องดำเนินการให้เห็นผลเป็นรูปธรรมในช่วง 5 ปีแรกของการขับเคลื่อนยุทธศาสตร์ชาติเพื่อเตรียมความพร้อมคน สังคม และระบบเศรษฐกิจของประเทศให้สามารถปรับตัวรองรับผลกระทบจากการเปลี่ยนแปลงได้อย่างเหมาะสม ขณะเดียวกันยังได้กำหนดแนวคิดและกลไกการขับเคลื่อนและติดตามประเมินผลที่ชัดเจนเพื่อกำกับให้การพัฒนาเป็นไปอย่างมีทิศทางและเกิดประสิทธิภาพนำไปสู่การพัฒนาเพื่อประโยชน์สุขที่ยั่งยืนของสังคมไทย

1. ภาพรวมการพัฒนาในช่วงแผนพัฒนา ฉบับที่ 12

1.1 หลักการ

1.2 จุดเปลี่ยนสำคัญในแผนพัฒนาเศรษฐกิจและสังคมฉบับที่ 12

1.3 ประเด็นการพัฒนาหลักที่สำคัญในช่วงแผนพัฒนา ฉบับที่ 12

2. การประเมินสภาพแวดล้อมการพัฒนาประเทศ

2.1 สถานการณ์และแนวโน้มภายนอก

2.2 สถานการณ์และแนวโน้มภายใน

3. วัตถุประสงค์และเป้าหมายการพัฒนาในช่วงแผนพัฒนาฉบับที่ 12

3.1. วัตถุประสงค์

3.2. เป้าหมายรวม

4. ยุทธศาสตร์การพัฒนาประเทศ

ยุทธศาสตร์ในแผนพัฒนาฉบับที่ 12 มีทั้งหมด 10 ยุทธศาสตร์ โดยมี 6 ยุทธศาสตร์ตามกรอบยุทธศาสตร์ชาติ 20 ปี และอีก 4 ยุทธศาสตร์ที่เป็นปัจจัยสนับสนุนดังนี้

4.1 ยุทธศาสตร์การเสริมสร้างและพัฒนาศักยภาพทุนมนุษย์

4.2 ยุทธศาสตร์การสร้างความเป็นธรรมและลดความเหลื่อมล้ำในสังคม

4.3 ยุทธศาสตร์การสร้างความเข้มแข็งทางเศรษฐกิจและแข่งขันได้อย่างยั่งยืน

4.4 ยุทธศาสตร์การเติบโตที่เป็นมิตรกับสิ่งแวดล้อมเพื่อการพัฒนาที่ยั่งยืน

4.5 ยุทธศาสตร์การเสริมสร้างความมั่นคงแห่งชาติเพื่อการพัฒนาประเทศสู่ความมั่งคั่งและยั่งยืน

- 4.6 ยุทธศาสตร์การบริหารจัดการในภาครัฐการป้องกันการทุจริตประพฤติมิชอบและธรรมาภิบาล
ในสังคมไทย
- 4.7 ยุทธศาสตร์การพัฒนาโครงสร้างพื้นฐานและระบบโลจิสติกส์
- 4.8 ยุทธศาสตร์การพัฒนาวิทยาศาสตร์เทคโนโลยีวิจัยและนวัตกรรม
- 4.9 ยุทธศาสตร์การพัฒนาภาคเมืองและพื้นที่เศรษฐกิจ
- 4.10 ยุทธศาสตร์ความร่วมมือระหว่างประเทศเพื่อการพัฒนา

5. การขับเคลื่อนแผนพัฒนาฉบับที่12สู่การปฏิบัติ

- 5.1 หลักการ
- 5.2 แนวทางขับเคลื่อนแผนพัฒนาฉบับที่12
- 5.3 การติดตามประเมินผลแผนพัฒนาฉบับที่12

1.3 แผนพัฒนาภาค/แผนพัฒนากลุ่มจังหวัด/แผนพัฒนาจังหวัด

➔ แผนพัฒนาภาคตะวันออกเฉียงเหนือ พ.ศ. 2560 – 2565 ฉบับทบทวน

1.สภาพทั่วไป

1.1ที่ตั้ง ภาคตะวันออกเฉียงเหนือตั้งอยู่ระหว่างละติจูด $14^{\circ}7'$ ถึง $18^{\circ}27'$ เหนือและลองจิจูด $100^{\circ}54'$ ถึง $105^{\circ}37'$ ตะวันออกตั้งอยู่ในตำแหน่งศูนย์กลางของอนุภูมิภาคแม่น้ำโขงโดยมีอาณาเขตติดต่อกับสาธารณรัฐประชาธิปไตยประชาชนลาวด้านตะวันออกและด้านเหนือมีแม่น้ำโขงเป็นเส้นกั้นพรมแดนและด้านใต้ติดต่อกับราชอาณาจักรกัมพูชาโดยมีเทือกเขาพนมดงรักกั้นพรมแดน

1.2 พื้นที่และลักษณะภูมิประเทศ มีพื้นที่รวม 105.53 ล้านไร่ลักษณะภูมิประเทศเป็นที่ราบสูงมีความลาดเอียงไปทางตะวันออกมีลักษณะคล้ายกระเพาะแบ่งเป็น2เขตใหญ่ได้แก่บริเวณแอ่งที่ราบโคราชอยู่บริเวณที่ราบลุ่มแม่น้ำมูลและชีลักษณะเป็นที่ราบสูงสลับกับเนินเขาและบริเวณแอ่งสกลนครอยู่ทางตอนเหนือของภาคตั้งแต่แนวเขาภูพานไปจนถึงแม่น้ำโขงเทือกเขาที่แบ่งระหว่างแอ่งโคราชและแอ่งสกลนครได้แก่เทือกเขาภูพาน

1.3 ภูมิอากาศ อากาศร้อนชื้นสลับกับแล้งแบ่งเป็น3ฤดูคือฤดูร้อนช่วงเดือนกุมภาพันธ์-พฤษภาคมอากาศจะร้อนและแห้งแล้งมากจังหวัดที่มีอุณหภูมิสูงสุดคืออุดรธานีฤดูฝนช่วงเดือนพฤษภาคม-ตุลาคมได้รับอิทธิพลของลมมรสุมตะวันตกเฉียงใต้ทำให้มีฝนตกเป็นบริเวณกว้างแต่มีแนวเทือกเขาตงพญาเย็นและสันเขาพังกันลมฝนจากมรสุมตะวันตกเฉียงใต้ส่งผลให้พื้นที่แอ่งโคราชซึ่งเป็นเขตเงาฝนจึงมีสภาพแห้งแล้งกว่าแอ่งสกลนครจังหวัดที่มีฝนตกมากที่สุดคือนครพนมฝนตกน้อยที่สุดคือนครราชสีมาฤดูหนาวช่วงเดือนพฤศจิกายน-กุมภาพันธ์อากาศหนาวเย็นได้รับอิทธิพลของลมมรสุมตะวันออกเฉียงเหนือจากประเทศจีนจังหวัดที่มีอุณหภูมิต่ำสุดคือจังหวัดเลย

1.4การใช้ประโยชน์ที่ดิน ในปี2559 มีพื้นที่รวม 105.53 ล้านไร่จำแนกเป็นพื้นที่ป่าไม้ 15.66 ล้านไร่หรือร้อยละ 14.9 พื้นที่ทำการเกษตร 63.87 ล้านไร่หรือร้อยละ 60.5 และพื้นที่ใช้ประโยชน์อื่นๆ 26.02 ล้านไร่หรือร้อยละ 24.7 ของพื้นที่ภาค

1.5ทรัพยากรธรรมชาติ

1.5.1ดิน สภาพดินเป็นดินทรายไม่อุ้มน้ำทำให้ขาดแคลนน้ำและขาดธาตุอาหารใต้ดินมีเกลือหินทำให้ดินเค็มจึงมีข้อจำกัดต่อการใช้ที่ดินเพื่อการเกษตร

1.5.2 แหล่งน้ำ มีลุ่มน้ำขนาดใหญ่ 3 ลุ่ม ได้แก่ แม่น้ำชีมีความยาวประมาณ 765 กิโลเมตรยาวที่สุดในประเทศไทยมีต้นน้ำที่ทิวเขาเพชรบูรณ์และไหลไปรวมกับแม่น้ำมูลที่จังหวัดอุบลราชธานี แม่น้ำมูลมีความยาวประมาณ 641 กิโลเมตรต้นน้ำอยู่ที่เทือกเขาสันกำแพงแล้วไหลลงสู่แม่น้ำโขงที่จังหวัดอุบลราชธานี นอกจากนี้ยังมีลำน้ำสาขาย่อยได้แก่ลำปาวลำน้ำอูนลำน้ำสงครามลำเสียวลำน้ำเลยลำน้ำพองและลำตะคองรวมทั้งแหล่งน้ำธรรมชาติขนาดใหญ่ที่กระจายอยู่ในพื้นที่เช่นหนองหาร (สกลนคร) และบึงละหาน (ชัยภูมิ) นอกจากนี้ยังมีแหล่งน้ำบาดาลมีปริมาณน้ำในเกณฑ์เฉลี่ย 5-10 ลูกบาศก์เมตรต่อชั่วโมงที่ความลึกของบ่อประมาณ 30 เมตรคุณภาพของน้ำบาดาลมีตั้งแต่เค็มจัดกร่อยและจืดเนื่องจากพื้นที่ในแอ่งโคราชและแอ่งสกลนครจะรองรับด้วยหินเกลือหากเจาะน้ำบาดาลลึกเกินไปอาจจะพบน้ำเค็ม

1.5.3 ป่าไม้ ในปี 2560 ภาครัฐวันออกเสียงเหนือมีพื้นที่ป่าไม้จำนวน 15.66 ล้านไร่คิดเป็นร้อยละ 14.9 ของพื้นที่ภาคหรือร้อยละ 15.3 ของพื้นที่ป่าไม้ทั้งประเทศซึ่งยังต่ำกว่าค่าเป้าหมายในการรักษาสมดุลของระบบนิเวศที่จะต้องมียพื้นที่ป่าไม้ร้อยละ 40 ของพื้นที่ส่วนใหญ่มีลักษณะเป็นป่าเบญจพรรณ

2. โครงข่ายคมนาคมขนส่งและการบริการสาธารณูปโภค

2.1 โครงข่ายถนนเชื่อมโยงกับโครงข่ายหลักของประเทศและเชื่อมโยงสู่ประเทศเพื่อนบ้าน สปป.ลาว กัมพูชา และสามารถเชื่อมโยงไปยังเวียดนามและจีนตอนใต้

2.1.1 ทางหลวงแผ่นดินหมายเลข 2 (ถนนมิตรภาพ)

2.1.2 เส้นทางแนวระเบียงเศรษฐกิจตะวันออก-ตะวันตก

2.1.3 เส้นทางใหม่เศรษฐกิจตะวันออก-ตะวันตก 2

2.2 รถไฟ

2.3 สนามบิน

2.4 ด้านชายแดน

2.5 แผนงานพัฒนาโครงสร้างพื้นฐานขนาดใหญ่ที่อยู่ระหว่างดำเนินการในภาค ได้แก่ รถไฟความเร็วสูง (ช่วง กรุงเทพฯ-นครราชสีมา ช่วง นครราชสีมา-หนองคาย) รถไฟทางคู่ (ช่วง ชุมทางถนนจิระ-ขอนแก่น ช่วง ขอนแก่น-หนองคาย ช่วง จิระ-อุบลราชธานี) ทางหลวงพิเศษระหว่างเมืองและทางพิเศษ (ช่วง บางปะอิน-นครราชสีมา ช่วง ระเบียงเศรษฐกิจ EWEC ด้านตะวันออก)

2.6 บริการสาธารณูปโภค

2.6.1 ไฟฟ้า

2.6.2 ประปา

3. สภาพเศรษฐกิจและรายได้

3.1 ภาพรวมเศรษฐกิจ

3.2 เศรษฐกิจรายสาขา

3.3 เศรษฐกิจระดับครัวเรือน

4. ประชากรและสังคม

4.1 ประชากร

จำนวนประชากรของภาคมากที่สุดของประเทศปี 2560 มีจำนวนประชากร 21.98 ล้านคนหรือร้อยละ 33.2 ของประเทศเพิ่มขึ้นจาก 21.69 ล้านคนในปี 2555 และมีอัตราการเพิ่มขึ้นของประชากร

ในช่วงปี 2555-2560 โดยเฉลี่ยร้อยละ 0.31 ต่ำกว่าประเทศที่มีอัตราการเพิ่มเฉลี่ยร้อยละ 0.54 โดยจังหวัดนครราชสีมา มีประชากรมากที่สุด 2.58 ล้านคนรองลงมาคือจังหวัดอุบลราชธานีมีประชากร 1.81 ล้านคนและจังหวัดขอนแก่นมีประชากร 1.76 ล้านคนคิดเป็นร้อยละ 12.08.5 และ 8.2 ของประชากรภาคตามลำดับ

4.2 แรงงาน

แรงงานส่วนใหญ่มีความรู้ระดับประถมศึกษาแรงงานระดับอาชีวะมีสัดส่วนน้อยมากในปี2560 มีกำลังแรงงาน 9.63 ล้านคนส่วนใหญ่อยู่ในภาคเกษตรร้อยละ 50.77 ของกำลังแรงงานของภาคจำนวนแรงงานที่มีความรู้ระดับประม ลดลงจากร้อยละ 57.8 ในปี2555 เป็นร้อยละ 56.48 ในปี2560 มีความรู้ระดับมัธยมต้นเพิ่มขึ้นจากร้อยละ 16.02 ในปี2555 เป็นร้อยละ17.9 ในปี2560 ระดับมัธยมปลายเพิ่มขึ้นจากร้อยละ 11.87 ในปี2555 เป็นร้อยละ11.96 ในปี2560 แรงงานระดับอาชีวะเพิ่มขึ้นเล็กน้อยจากร้อยละ2.07 ในปี2555 เป็นร้อยละ2.09 ในปี2560ระดับอุดมศึกษาเพิ่มขึ้นจากร้อยละ 7.05 ในปี 2555 เป็นร้อยละ 9.56 ในปี2560

4.3 การศึกษา

สถาบันการศึกษามีทุกระดับโดยระดับอุดมศึกษามี53แห่งครอบคลุมเกือบทุกจังหวัดแยกเป็นมหาวิทยาลัยของรัฐ36แห่งเอกชน10แห่งและสถาบันวิทยาลัยชุมชน7แห่งในจำนวนนี้เป็นสถาบันวิจัย12แห่งซึ่งมากที่สุดในประเทศ

4.4 สาธารณสุข

มีสถานบริการสาธารณสุขให้บริการครอบคลุมทั่วถึงทุกพื้นที่ในปี 2560 มีจำนวนโรงพยาบาลรัฐบาล 323 แห่งได้แก่โรงพยาบาลชุมชน (รพช.) 291 แห่งโรงพยาบาลทั่วไป (รพท.) 23 แห่งโรงพยาบาลศูนย์ (รพศ.) 9 แห่งและโรงพยาบาลส่งเสริมสุขภาพตำบล (รพ.สต.) จำนวน3,477แห่ง

5. ทรัพยากรธรรมชาติสิ่งแวดล้อมและภัยพิบัติ

5.1 สถานการณ์ด้านทรัพยากรธรรมชาติและสิ่งแวดล้อม

ทรัพยากรป่าไม้มีแนวโน้มลดลงในปี2560 ภาคตะวันออกเฉียงเหนือมีพื้นที่ป่าไม้จำนวน15.66 ล้านไร่คิดเป็นร้อยละ14.9 ของพื้นที่ภาคหรือร้อยละ15.3ของพื้นที่ป่าไม้ทั้งประเทศในช่วงปี 2556-2560 มีอัตราการเปลี่ยนแปลงของพื้นที่ป่าไม้ของภาคลดลงเฉลี่ยร้อยละ 0.24 เนื่องจากการบุกรุกพื้นที่ป่าไม้เพื่อการเกษตรที่เพิ่มมากขึ้นโดยจังหวัดที่มีพื้นที่ป่าไม้ต่อพื้นที่จังหวัดมากที่สุดได้แก่จังหวัดมุกดาหารรองลงมาคือจังหวัดชัยภูมิจังหวัดเลยและจังหวัดอุบลราชธานี

5.2 สถานการณ์ด้านภัยพิบัติ

การเกิดไฟป่ามีแนวโน้มเพิ่มขึ้น ในช่วงปี 2556-2560 มีจำนวนการเกิดไฟป่าเพิ่มขึ้นเฉลี่ยร้อยละ 8.8 โดยปี 2560 เกิดไฟไหม้ป่า จำนวน 878 ครั้งพื้นที่ถูกไฟไหม้ 9,687 ไร่ลดลงจากปี 2556 ที่มีจำนวน 1,574 ครั้งและจำนวนพื้นที่ป่าถูกไฟไหม้ 19,622 ไร่ซึ่งเป็นปีที่เกิดไฟไหม้ป่ามากที่สุดโดยในระหว่างปี 2556-2560 เกิดไฟไหม้ป่าเฉลี่ย 1,268.8 ครั้งต่อปีคิดเป็นพื้นที่ที่ถูกไฟไหม้เฉลี่ย 18,741.2ไร่ต่อปี

6. สภาวะแวดล้อม

6.1 จุดแข็ง

6.2 จุดอ่อน

6.3 โอกาส

6.4 ภัยคุกคาม

7. ปัญหาและประเด็นท้าทาย

8. แนวคิดและทิศทางการพัฒนา

ภาคตะวันออกเฉียงเหนือมีปัญหาพื้นฐานด้านการขาดแคลนน้ำดินคุณภาพต่ำประสบอุทกภัยและ ภัยแล้งซ้ำซาก คนมีปัญหาทั้งในด้านความยากจนและมีปัญหาภาวะทางโภชนาการ แต่มีความพร้อมด้านสถาบันการศึกษาและสถาบันวิจัย ดังนั้นการพัฒนาเศรษฐกิจและสังคมภาคตะวันออกเฉียงเหนือไปสู่ความ “มั่นคง มั่งคั่ง ยั่งยืน” จำเป็นจะต้องแก้ไขปัญหาพื้นฐานควบคู่ไปกับการพัฒนาการวิจัยเพื่อใช้ความรู้เทคโนโลยีนวัตกรรมและความคิดสร้างสรรค์ในการเสริมสร้างความเข้มแข็งของเศรษฐกิจภายในภาคให้มีการเจริญเติบโตได้อย่างเต็มศักยภาพพร้อมทั้งการแสวงหาโอกาสการนำความรู้ทุนเทคโนโลยีและนวัตกรรมจากภายนอกมาช่วยขับเคลื่อนโดยการใช้ประโยชน์จากโครงการพัฒนาโครงสร้างพื้นฐานด้านคมนาคมขนส่งขนาดใหญ่ที่เชื่อมโยงภาคตะวันออกเฉียงเหนือกับโครงข่ายระบบการคมนาคมขนส่งและพื้นที่เศรษฐกิจหลักของประเทศรวมทั้งการใช้ประโยชน์จากการเชื่อมโยงและสอดคล้องกับประเทศเพื่อนบ้านในกลุ่มอนุภูมิภาคลุ่มแม่น้ำโขงที่กำลังมีการเจริญเติบโตอย่างรวดเร็วมาเสริมสร้างกิจกรรมการพัฒนาใหม่ๆให้แก่ภาคเพื่อให้มีอัตราการเติบโตที่สูงเพียงพอต่อการลดความเหลื่อมล้ำกับพื้นที่ส่วนอื่นๆของประเทศได้ในระยะยาว

8.1 เป้าหมายเชิงยุทธศาสตร์ : พัฒนาอีสานสู่มิติใหม่ให้เป็น “ศูนย์กลางเศรษฐกิจของอนุภูมิภาคลุ่มแม่น้ำโขง”

8.2 วัตถุประสงค์

8.2.1 เพื่อแก้ปัญหาปัจจัยพื้นฐานด้านน้ำและดินให้เอื้อต่อการประกอบอาชีพการดำรงชีพและการพัฒนาเศรษฐกิจของภาค

8.2.2 เพื่อดูแลช่วยเหลือคนจนผู้ด้อยโอกาสและผู้สูงอายุให้มีคุณภาพชีวิตที่ดีพึ่งพาตนเองพึ่งพาครอบครัวและพึ่งพากันในชุมชนได้

8.2.3 เพื่อยกระดับการผลิตและการสร้างมูลค่าเพิ่มโดยใช้ความรู้เทคโนโลยีและนวัตกรรมสนับสนุนให้การเติบโตทางเศรษฐกิจของภาคไม่ต่ำกว่าระดับประเทศ

8.2.4 เพื่อเชื่อมโยงห่วงโซ่มูลค่าของระบบเศรษฐกิจภาคเข้ากับระบบเศรษฐกิจของประเทศและภูมิภาคเอเชียตะวันออกเฉียงใต้

8.2.5 เพื่อพัฒนาภาคตะวันออกเฉียงเหนือเป็นศูนย์กลางเศรษฐกิจของอนุภูมิภาคลุ่มแม่น้ำโขงและมีบทบาทสนับสนุนประเทศเป็นศูนย์กลางภูมิภาคเอเชียตะวันออกเฉียงใต้

8.3 เป้าหมาย

8.3.1 อัตราการเจริญเติบโตทางเศรษฐกิจของภาคตะวันออกเฉียงเหนือขยายตัวเพิ่มขึ้น

8.3.2 สัมประสิทธิ์ความไม่เสมอภาค (Gini Coefficient) ในการกระจายรายได้ภาคตะวันออกเฉียงเหนือลดลง

8.4 ตัวชี้วัดและค่าเป้าหมาย

ตัวชี้วัด	ค่าฐาน	ค่าเป้าหมาย				
		2562	2563	2564	2565	2562-2565
อัตราการเจริญเติบโตทางเศรษฐกิจของภาคตะวันออกเฉียงเหนือ	892,676 ล้านบาท (ปี 2559)	ขยายตัว ไม่ต่ำกว่า ร้อยละ 3.5	ขยายตัว ไม่ต่ำกว่า ร้อยละ 3.5	ขยายตัว ไม่ต่ำกว่า ร้อยละ 3.5	ขยายตัว ไม่ต่ำกว่า ร้อยละ 3.5	ขยายตัวเฉลี่ย ร้อยละ 3.5 ต่อปี
สัมประสิทธิ์ความไม่เสมอภาค (Gini Coefficient) ในการกระจายรายได้ภาคตะวันออกเฉียงเหนือ	0.446 (ปี 2560)	ลดลงต่ำกว่า กว่า 0.446	ลดลงต่ำกว่า กว่า 0.446	ลดลงต่ำกว่า กว่า 0.446	ลดลงต่ำกว่า กว่า 0.446	ลดลงต่ำกว่า 0.446

8.5.1 ยุทธศาสตร์ที่ 1 บริหารจัดการน้ำให้เพียงพอต่อการพัฒนาเศรษฐกิจและคุณภาพชีวิตอย่างยั่งยืน

8.5.2 ยุทธศาสตร์ที่ 2 แก้ไขปัญหาความยากจนและพัฒนาคุณภาพชีวิตผู้มีรายได้น้อยเพื่อลดความเหลื่อมล้ำทางสังคม

8.5.3 ยุทธศาสตร์ที่ 3 สร้างความเข้มแข็งของฐานเศรษฐกิจภายในควบคู่กับการแก้ปัญหาทรัพยากรธรรมชาติและสิ่งแวดล้อม

8.5.4 ยุทธศาสตร์ที่ 4 พัฒนาการท่องเที่ยวเชิงบูรณาการ

8.5.5 ยุทธศาสตร์ที่ 5 ใช้โอกาสจากการพัฒนาโครงข่ายคมนาคมขนส่งที่เชื่อมโยงพื้นที่เศรษฐกิจหลักภาคกลางและพื้นที่ระเบียงเศรษฐกิจภาคตะวันออก (EEC) เพื่อพัฒนาเมืองและพื้นที่เศรษฐกิจใหม่ๆ ของภาค

8.5.6 ยุทธศาสตร์ที่ 6 พัฒนาความร่วมมือและใช้ประโยชน์จากข้อตกลงกับประเทศเพื่อนบ้านในการสร้างความเข้มแข็งทางเศรษฐกิจตามแนวชายแดนและแนวระเบียงเศรษฐกิจ

แผนพัฒนากลุ่มจังหวัดภาคตะวันออกเฉียงเหนือตอนล่าง 1

(อุดรธานี เลย หนองคาย หนองบัวลำภู บึงกาฬ. 2561 – 2564)

ได้จัดทำขึ้นบนพื้นฐานการมีส่วนร่วมของการภาคีการพัฒนาทุกภาคส่วน ทั้งภาคราชการ องค์กรปกครองส่วนท้องถิ่น องค์กรภาคเอกชน และภาคประชาชน สังคมทั้ง 4 จังหวัด ทุกชั้นตอน ตั้งแต่การรวบรวมและจัดทำข้อมูลการประเมินศักยภาพของกลุ่มจังหวัด การกำหนดตำแหน่งทางยุทธศาสตร์ วิสัยทัศน์ เป้าประสงค์รวม กลยุทธ์ ตัวชี้วัด แผนงานและโครงการจากการทำงานร่วมกันของทุกภาคส่วน กลุ่มจังหวัดภาคตะวันออกเฉียงเหนือตอนล่าง 1 จึงได้กำหนดตำแหน่งทางยุทธศาสตร์ของกลุ่มจังหวัดในอนาคต คือ

1. สร้างการเติบโตทางเศรษฐกิจให้มีการขยายตัวมากขึ้น ประชาชนพึ่งพาตนเองได้ และหลุดพ้นจากความยากจน

2. ทุกภาคส่วนมีการบริหารจัดการสิ่งแวดล้อมที่ดี และความรับผิดชอบต่อสังคม โดยการมีส่วนร่วมจากทุกภาคส่วน
3. รายได้จากการท่องเที่ยวของกลุ่มจังหวัดเพิ่มมากขึ้น
4. เพิ่มมูลค่าผลผลิตทางการเกษตรที่สำคัญ โดยเป็นสินค้าเกษตรปลอดภัยและเป็นมิตรกับสิ่งแวดล้อม

และได้ปรับเปลี่ยนวิสัยทัศน์ เป็น”ศูนย์กลางการลงทุน ด้านการค้า เกษตรกรรม อุตสาหกรรม การบริการ การท่องเที่ยว ของอนุภาคลุ่มน้ำโขงและประชาคมอาเซียน” เป็น “ศูนย์กลางการพัฒนาเศรษฐกิจ การท่องเที่ยวเชิงอัตลักษณ์ และการเกษตรปลอดภัยที่เป็นมิตรกับสิ่งแวดล้อมของอนุภาคลุ่มแม่น้ำโขง”

เป้าประสงค์รวม

1. สร้างการเติบโตทางเศรษฐกิจให้มีการขยายตัวมากขึ้น ประชาชนพึ่งพาตนเองได้ และหลุดพ้นจากความยากจน
2. ทุกภาคส่วนมีการบริหารจัดการสิ่งแวดล้อมที่ดี และความรับผิดชอบต่อสังคม โดยการมีส่วนร่วมจากทุกภาคส่วน
3. รายได้จากการท่องเที่ยวของกลุ่มจังหวัดเพิ่มมากขึ้น
4. เพิ่มมูลค่าผลผลิตทางการเกษตรที่สำคัญ โดยเป็นสินค้าเกษตรปลอดภัยและเป็นมิตรกับสิ่งแวดล้อม

ยุทธศาสตร์ : ประกอบด้วย 3 ยุทธศาสตร์ คือ

ยุทธศาสตร์ที่ 1 : การส่งเสริมการพัฒนาเศรษฐกิจ การผลิต และการบริการ ที่เป็นมิตรกับสิ่งแวดล้อม

ยุทธศาสตร์ที่ 2 : ยกระดับการท่องเที่ยวเชิงอัตลักษณ์ด้านอารยธรรม ประวัติศาสตร์ วัฒนธรรมและประเพณีของอนุภูมิภาค ลุ่มแม่น้ำโขง

ยุทธศาสตร์ที่ 3 เพิ่มศักยภาพการผลิตทางการเกษตรและสร้างมูลค่าเพิ่มเพื่อการแข่งขัน

แผนพัฒนาจังหวัดอุดรธานี

แผนพัฒนาท้องถิ่นของเทศบาลมีความสัมพันธ์กับแผนพัฒนาจังหวัดอุดรธานี เทศบาลได้จัดทำแผนพัฒนาท้องถิ่นโดยสอดคล้องกับแผนยุทธศาสตร์การพัฒนาจังหวัดอุดรธานี ระยะ 5 ปี(พ.ศ. 2566 – 2570) โดยมุ่งเน้นพัฒนาด้านอุตสาหกรรม การเกษตร อาหาร พลังงานสะอาด การค้า เศรษฐกิจอาเซียน การท่องเที่ยว สังคมคุณภาพ พัฒนาเมืองน่าอยู่ พัฒนาทรัพยากรธรรมชาติและสิ่งแวดล้อม และการบริหารจัดการน้ำอย่างบูรณาการส่งเสริมการปกครองระบอบประชาธิปไตยและความมั่นคงของบ้านเมืองซึ่งแผนยุทธศาสตร์การพัฒนาจังหวัดอุดรธานี ระยะ 5 ปี (พ.ศ.2566 - 2570) มีรายละเอียดดังนี้

ตำแหน่งทางยุทธศาสตร์

1. เป็นศูนย์กลางอุตสาหกรรม การเกษตร การท่องเที่ยว Logistics และพลังงานสะอาดในภูมิภาค
2. เป็นศูนย์กลางการศึกษา ศาสนา ศิลปวัฒนธรรม และสาธารณสุขที่มีคุณภาพมาตรฐานสากล ประชาชนมีคุณภาพชีวิตที่ดี
3. เป็นแหล่งทรัพยากรธรรมชาติและสิ่งแวดล้อม

4. เป็นศูนย์กลางในการป้องกันภัยคุกคาม และเสริมสร้างความมั่นคง เพื่อป้องกันสถาบันหลักของชาติ
5. เป็นที่ตั้งของส่วนราชการที่มีการบริหารจัดการภาครัฐแบบบูรณาการอย่างยั่งยืน

วิสัยทัศน์จังหวัดอุดรธานี ระยะ 5 ปี (พ.ศ. 2566 – 2570)

“เมืองอัจฉริยะ ศูนย์กลางการค้าการลงทุน การท่องเที่ยวและไมซ์ในอนุภูมิภาคลุ่มน้ำโขง”

พันธกิจ (Mission)

1. พัฒนาและส่งเสริมการใช้เทคโนโลยีที่ทันสมัย
2. ปรับปรุงสภาวะแวดล้อมสู่เมืองแห่งความสะอาด
3. พัฒนาศักยภาพความรู้ให้ทันต่อการเปลี่ยนแปลง

ค่านิยม

U : UNIT : มีเอกภาพ

D : DEVELOPMENT : พัฒนาอย่างต่อเนื่อง

O : OPENMIND : เปิดใจให้บริการ

N : NETWORK : สานเครือข่ายการมีส่วนร่วมของประชาชน

T : TRANSPARENCY : มีความโปร่งใส

E : EXCELLENCE : เน้นผลสัมฤทธิ์ของงาน

A : ACCOUNTABILITY : มีความรับผิดชอบ

M : MORALITY : มีศีลธรรม

เป้าประสงค์รวม (Objectives)

เพื่อสร้างการเติบโตด้านเศรษฐกิจและเป็นมิตรกับสิ่งแวดล้อม

ตัวชี้วัด

ร้อยละที่เพิ่มขึ้นของ GPP จังหวัด เฉลี่ย 5 ปีย้อนหลังต่อปี

คำเป้าหมาย

ร้อยละ 5

ลำดับที่ 1 ยุทธศาสตร์ : การพัฒนาศักยภาพการค้าการลงทุนและระบบโลจิสติกส์ เพื่อเพิ่มขีดความสามารถในการแข่งขันในอนุภูมิภาคลุ่มน้ำโขง

เป้าประสงค์เชิงยุทธศาสตร์ : เพื่อเพิ่มมูลค่าการลงทุน

กลยุทธ์	ตัวชี้วัด
1.ส่งเสริมอุตสาหกรรมและกิจการงาน เพื่อมุ่งสู่ความเป็นเลิศ 2.พัฒนาแผนการตลาดด้านการลงทุนเพื่อให้แข่งขันได้ 3.ปรับปรุงโครงสร้างพื้นฐาน สิ่งอำนวยความสะดวกและพัฒนาด้านเทคโนโลยีเพื่อรองรับการค้าการลงทุนและการบริการ 4.สร้างมูลค่าเพิ่มผลิตภัณฑ์และบริการเพื่อให้แข่งขันได้	ร้อยละที่เพิ่มขึ้นของ GPP จังหวัดเฉลี่ย 5 ปีย้อนหลังต่อปี

ลำดับที่ 2 ยุทธศาสตร์ : การส่งเสริมและยกระดับการผลิตและการตลาดสินค้าเกษตร เพื่อเพิ่มขีดความสามารถทางการแข่งขัน และความมั่นคงของเศรษฐกิจฐานราก

เป้าประสงค์เชิงยุทธศาสตร์: เพื่อยกระดับคุณภาพชีวิตเกษตรกรให้พึ่งพาตนเองได้อย่างมั่นคงและยั่งยืน

กลยุทธ์	ตัวชี้วัด
1.ขยายผลการทำเกษตรตามหลักปรัชญาเศรษฐกิจพอเพียง 2.พัฒนาโครงสร้างพื้นฐานด้านการเกษตร 3.พัฒนาการผลิต การแปรรูป และเพิ่มประสิทธิภาพการผลิตสินค้าเกษตรอินทรีย์ให้สอดคล้องกับความต้องการของตลาดและภาคอุตสาหกรรม 4.ส่งเสริมการรวมกลุ่มเกษตรกรสู่ความเข้มแข็งและยั่งยืน 5.เพิ่มช่องทางการตลาดสินค้าเกษตรให้กับภาคเกษตรกรรมและอุตสาหกรรมเกษตร	ร้อยละที่เพิ่มขึ้นของ ผลิตภัณฑ์มวลรวมจังหวัด (GPP) สาขาเกษตร ร้อยละ 3 ต่อค่าเฉลี่ยผลิตภัณฑ์มวลรวมจังหวัด (GPP) สาขาเกษตร ย้อนหลัง 5 ปี

ลำดับที่ 3 ยุทธศาสตร์ : การยกระดับคุณภาพชีวิต การสาธารณสุข และการศึกษาเพื่อสร้างภูมิคุ้มกันและความเข้มแข็งให้สังคม พร้อมรับมือกับการเปลี่ยนแปลง

เป้าประสงค์เชิงยุทธศาสตร์: เพื่อยกระดับคุณภาพให้แก่ประชาชนให้มีความเข้มแข็ง มีความรู้ มีการศึกษามีสุขภาพที่ดี ทนต่อการเปลี่ยนแปลงของสังคม

กลยุทธ์	ตัวชี้วัด
1.ส่งเสริมการเตรียมความพร้อมสู่สังคมผู้สูงอายุคุณภาพดี 2.พัฒนาคุณภาพการศึกษาและคุณภาพชีวิตคนอุดรธานีทุกกลุ่มวัย 3.พัฒนากลไกการดำเนินงานลดความเหลื่อมล้ำด้านสังคมคนอุดรธานี 4.พัฒนาระบบการบริหารจัดการด้านสังคมคุณภาพชีวิต	1. อายุคาดเฉลี่ยเมื่อแรกเกิด (ไม่น้อยกว่า 80 ปี) 2. อายุคาดเฉลี่ยของการมีสุขภาพดี (ไม่น้อยกว่า 72 ปี) 3. ร้อยละของผู้เรียนที่จบการศึกษาภาคบังคับได้รับการศึกษาต่อในระดับที่สูงขึ้น (จบการศึกษาภาคบังคับ: จบ ม. 3 เรียนต่อในระดับที่สูงขึ้น :สายสามัญ (ม.4) และสายอาชีพ (ปวช.) 4. จำนวนผู้ผ่านการอบรมเครือข่ายการแนะแนวอาชีพสามารถนำความรู้ไปถ่ายทอดได้ไม่ต่ำกว่า ร้อยละ 80

ลำดับที่ 4 ยุทธศาสตร์ : การยกระดับมาตรฐานอุตสาหกรรมไมซ์ การกีฬา การท่องเที่ยวเชิงคุณค่า โดยใช้ศักยภาพและอัตลักษณ์ของจังหวัดอุดรธานีรองรับการแข่งขันทุกรูปแบบ

เป้าประสงค์เชิงยุทธศาสตร์: เพื่อให้จังหวัดอุดรธานีเป็นแหล่งท่องเที่ยวที่มีศักยภาพและเติบโตอย่างมีคุณภาพตอบสนองการท่องเที่ยวทุกรูปแบบอย่างคุ้มค่าและยั่งยืน

กลยุทธ์	ตัวชี้วัด
1.พัฒนาโครงสร้างพื้นฐานและสิ่งอำนวยความสะดวกเพื่อการท่องเที่ยวโดยไม่ก่อให้เกิดผลกระทบต่อสิ่งแวดล้อม 2.พัฒนาขีดความสามารถของทรัพยากรมนุษย์ ผลิตภัณฑ์ และบริการด้านการท่องเที่ยวมุ่งสู่ MICE City 3.พัฒนาคุณภาพของแหล่งท่องเที่ยว สินค้า และบริการโดยคงไว้ซึ่งอัตลักษณ์วิถีไทย 4.ส่งเสริมการตลาดการท่องเที่ยวและสร้างโอกาสจากการท่องเที่ยวให้สอดคล้องกับพฤติกรรมที่หลากหลาย	ร้อยละที่เพิ่มขึ้นจากรายได้การท่องเที่ยวต่อปี

ลำดับที่ 5 ยุทธศาสตร์ : การจัดการทรัพยากรธรรมชาติและสิ่งแวดล้อมเพื่อการใช้ประโยชน์อย่างคุ้มค่าและยั่งยืน

เป้าประสงค์เชิงยุทธศาสตร์: เพื่อรักษาความสมบูรณ์ของทรัพยากรธรรมชาติและสร้างสิ่งแวดล้อมที่ดีให้กับประชาชน

กลยุทธ์	ตัวชี้วัด
1.ปกป้อง อนุรักษ์ พื้นฟู ทรัพยากรธรรมชาติและสิ่งแวดล้อมอย่างยั่งยืน ก่อให้เกิดผลกระทบต่อสิ่งแวดล้อม 2.ส่งเสริมการจัดการสิ่งแวดล้อมและมลพิษแบบมีส่วนร่วม 3.พัฒนาระบบเครือข่ายด้านการบริหารจัดการทรัพยากรธรรมชาติแบบมีส่วนร่วม	1.ร้อยละของพื้นที่ป่าที่เพิ่มขึ้นเฉลี่ยต่อปี 2. จำนวนบ่อขยะที่ถูกต้องตามหลักวิชาการเพิ่มขึ้น 15 แห่งต่อไป

ลำดับที่ 6 ยุทธศาสตร์ : การเสริมสร้างสังคมที่เข้มแข็ง มั่นคง ปลอดภัยในชีวิตและทรัพย์สินของประชาชน

เป้าประสงค์เชิงยุทธศาสตร์: เพื่อให้ประเทศชาติมีความมั่นคง และประชาชนมีความปลอดภัยในชีวิตและทรัพย์สิน

กลยุทธ์	ตัวชี้วัด
1.ป้องกันและแก้ไขปัญหาเสพติดและจัดระเบียบสังคม 2.รักษาความปลอดภัยในชีวิตและทรัพย์สินของประชาชน 3.ยกระดับประสิทธิภาพการบริหารจัดการภาครัฐสู่ความเป็นเลิศ	ร้อยละที่ลดลงของคดีอาญา 4 กลุ่ม

2. ยุทธศาสตร์ของเทศบาลตำบลไชยวาน

2.1 วิสัยทัศน์

เทศบาลตำบลไชยวานได้กำหนดวิสัยทัศน์ (Vision) เพื่อแสดงสถานการณ์ในอนาคตซึ่งเป็นจุดมุ่งหมายความคาดหวังที่ต้องการให้เกิดขึ้น

ในอนาคตข้างหน้าซึ่งจะสามารถสะท้อนถึงสภาพการณ์ของท้องถิ่นในอนาคตอย่างรอบด้านภายใต้การเปลี่ยนแปลงของสภาพแวดล้อมด้านต่างๆจึงได้กำหนดวิสัยทัศน์คาดหวังที่จะให้เกิดขึ้นในอนาคตดังนี้

“ไชยวานน่าอยู่ เชิดชูวัฒนธรรม เศรษฐกิจก้าวหน้า การศึกษาก้าวหน้า มุ่งพัฒนาสังคม สุขุมชนเข้มแข็งอย่างยั่งยืน”

2.2 ยุทธศาสตร์

คณะกรรมการพัฒนาเทศบาลร่วมกับประชาคมท้องถิ่น ส่วนราชการ รัฐวิสาหกิจ รวมทั้งองค์กรต่างๆ ที่เกี่ยวข้อง ได้กำหนดยุทธศาสตร์ของเทศบาล 5 ด้าน โดยมีรายละเอียดดังนี้

ประเด็นยุทธศาสตร์ที่ 1 ยุทธศาสตร์การพัฒนาด้านโครงสร้างพื้นฐาน

แนวทางการพัฒนา

1. พัฒนาระบบการจราจร การจัดทำผังเมือง และการคมนาคมขนส่ง
2. พัฒนาระบบการระบายน้ำ
3. พัฒนาระบบไฟฟ้าสาธารณะ และโทรคมนาคม
4. พัฒนาแหล่งน้ำเพื่ออุปโภคบริโภค และการเกษตร

ประเด็นยุทธศาสตร์ที่ 2 ยุทธศาสตร์การพัฒนาด้านเศรษฐกิจ

แนวทางการพัฒนา

1. ส่งเสริมอาชีพ พัฒนากลุ่มอาชีพ และแก้ไขปัญหาความยากจน
2. ส่งเสริมการเกษตรแบบครบวงจรตามแนวปรัชญาเศรษฐกิจพอเพียง

ประเด็นยุทธศาสตร์ที่ 3 ยุทธศาสตร์การพัฒนาด้านสังคม

แนวทางการพัฒนา

1. ส่งเสริมการจัดการศึกษาทั้งระบบเชิงบูรณาการ
2. ส่งเสริมงานสาธารณสุขและพัฒนาคุณภาพชีวิตของประชาชน
3. ส่งเสริมงานศิลปะ ศาสนา วัฒนธรรม ประเพณี ภูมิปัญญาท้องถิ่นและวันสำคัญของชาติ
4. ส่งเสริมการกีฬาและนันทนาการ
5. ส่งเสริมการจัดสวัสดิการสังคมและสังคมสงเคราะห์
6. ส่งเสริมการสร้างความเข้มแข็งของชุมชน
7. ส่งเสริมการป้องกันและปราบปรามกันยาเสพติด
8. ส่งเสริมการรักษาความปลอดภัยในชีวิตและทรัพย์สิน
9. ส่งเสริมการป้องกันและบรรเทาสาธารณภัย

ประเด็นยุทธศาสตร์ที่ 4 ยุทธศาสตร์การพัฒนาด้านการบริหารจัดการทรัพยากรธรรมชาติและสิ่งแวดล้อม
แนวทางการพัฒนา

1. ส่งเสริมการสร้างจิตสำนึกในการมีส่วนร่วมดูแล พื้นฟู และอนุรักษ์ทรัพยากรธรรมชาติและสิ่งแวดล้อม
2. ส่งเสริมการบริหารจัดการขยะมูลฝอย สิ่งปฏิกูล และระบบการบำบัดน้ำเสีย
3. ส่งเสริมการปรับปรุงภูมิทัศน์ สภาพแวดล้อม และความเป็นระเบียบเรียบร้อยภายในชุมชน

ประเด็นยุทธศาสตร์ที่ 5 ยุทธศาสตร์การพัฒนาด้านการเมือง การปกครอง และการบริหารจัดการที่ดี
แนวทางการพัฒนา

1. ส่งเสริมการสร้างสำนึกประชาธิปไตยและการมีส่วนร่วมของประชาชน
2. ส่งเสริมการเพิ่มขีดความสามารถของบุคลากรและพัฒนาศักยภาพองค์กรเพื่อการบริการที่ดี
3. ส่งเสริมการประชาสัมพันธ์สื่อและการรับรู้ข้อมูลข่าวสาร

2.3 เป้าประสงค์

- 1) การได้รับบริการด้านโครงสร้างพื้นฐานให้มีความสะดวกและรวดเร็ว
- 2) ประชาชนมีความรู้และบำรุงรักษาศิลปวัฒนธรรมอันดีงาม
- 3) ประชาชนมีศักยภาพมีรายได้เพียงพอสามารถพึ่งตนเองได้
- 4) มลภาวะและสิ่งแวดล้อมไม่เป็นพิษทำให้ชุมชนน่าอยู่อย่างสงบสุข
- 5) การบริหารจัดการภาครัฐที่ดีและมีส่วนร่วมจากทุกภาคส่วน
- 6) การส่งเสริมความเข้มแข็งของชุมชนการสังคมสงเคราะห์แก่ประชาชนรวมทั้งการสร้างสังคมความน่าอยู่

2.4 ตัวชี้วัด

- 1) ประชาชนในเขตเทศบาลมีแหล่งน้ำในการอุปโภคเพิ่มมากขึ้นร้อยละ 5
- 2) ในเขตเทศบาลมีโครงสร้างพื้นฐานให้ประชาชนได้ใช้บริการร้อยละ 80
- 3) ประชาชนมีความรู้มากขึ้นร้อยละ 90 และศิลปวัฒนธรรมอันดียังคงอยู่
- 4) ประชาชนในเขตเทศบาลร้อยละ 80 มีความรู้และมีส่วนร่วมในการพัฒนาการท่องเที่ยวศาสนา-
วัฒนธรรมประเพณีและกีฬา
- 5) ประชาชนมีคุณภาพชีวิตที่ดีขึ้นร้อยละ 10
- 6) ชุมชนมีรายได้เพิ่มขึ้นในอัตราร้อยละ 5 และพึ่งตนเองได้มากขึ้น
- 7) ชุมชนในเขตเทศบาลร้อยละ 60 น่าอยู่อย่างสงบสุข
- 8) การบริหารจัดการของเทศบาลมีผลการปฏิบัติงานที่มีประสิทธิภาพสูงร้อยละ 60
- 9) การบริหารจัดการของเทศบาลมีผลการปฏิบัติงานที่มีประสิทธิภาพสูงร้อยละ 60

2.5 ค่าเป้าหมาย

- 1) ด้านการได้รับบริการด้านโครงสร้างพื้นฐานให้มีความสะดวกและรวดเร็ว
- 2) ประชาชนมีความรู้และบำรุงรักษาศิลปวัฒนธรรมอันดีงาม
- 3) ประชาชนมีศักยภาพมีรายได้เพียงพอสามารถพึ่งตนเองได้
- 4) มลภาวะและสิ่งแวดล้อมไม่เป็นพิษทำให้ชุมชนน่าอยู่อย่างสงบสุข
- 5) การบริหารจัดการภาครัฐที่ดีและมีส่วนร่วมจากทุกภาคส่วน

2.6 กลยุทธ์

- 1) พัฒนาชุดลอกคูคลองและจัดสร้างแหล่งน้ำสงวนและเก็บกักน้ำเพื่อการเกษตรเพื่อการอุปโภคและบริโภค รวมทั้งวางโครงการเพื่อแก้ไขปัญหาน้ำท่วมและน้ำแล้ง
- 2) ส่งเสริมและพัฒนาระบบการศึกษา บุคลากรด้านการศึกษา ครู นักเรียน ให้เป็นผู้มีคุณภาพมีทักษะและศักยภาพตามมาตรฐานสากล รองรับประชาคมอาเซียน
- 3) พัฒนา ปรับปรุงพันธุ์พืชและเมล็ดพันธุ์พืชที่ดีมีคุณภาพ ส่งเสริมให้เกิดเกษตรอุตสาหกรรมลดต้นทุน เพิ่มมูลค่าผลผลิตทางการเกษตรปรับปรุงผลผลิตให้มีคุณภาพส่งเสริมสนับสนุนการถนอมและแปรรูปสินค้าทางการเกษตรส่งเสริมให้มีการเลี้ยงสัตว์เศรษฐกิจ เพื่อการบริโภคเพื่อจำหน่ายและเพื่อการอนุรักษ์และเพิ่มช่องทางตลาด
- 4) ส่งเสริมชุมชนให้เข้มแข็ง พัฒนาศักยภาพของผู้นำชุมชน คณะกรรมการหมู่บ้านและชุมชนให้พัฒนาศักยภาพและคุณภาพชีวิตของเด็ก เยาวชน สตรี ผู้สูงอายุ ผู้พิการ ผู้ด้อยโอกาส ประชาชน และคุ้มครองสิทธิเสรีภาพของประชาชนพัฒนาคุณภาพและศักยภาพตามความสามารถของแรงงานในท้องถิ่น
- 5) ป้องกันและแก้ไขปัญหาการเสพติด การผลิตและการจำหน่ายยาเสพติดในทุกระดับ
- 6) ดำเนินการโครงการ เพื่อให้บริการประชาชน และรับทราบปัญหา อุปสรรค และความต้องการของประชาชนในพื้นที่พัฒนาศักยภาพของอาสาสมัครสาธารณสุขประจำหมู่บ้าน (อสม.) ส่งเสริมสุขภาพและอนามัยของประชาชนในทุกระดับ ให้มีสุขภาพแข็งแรง
- 7) ส่งเสริมสนับสนุนการวางระบบการพัฒนาด้านโครงสร้างพื้นฐานให้สอดคล้องกับความต้องการจำเป็นและความต้องการของประชาชนก่อสร้าง ปรับปรุงเส้นทางคมนาคมอย่างทั่วถึง
- 8) พัฒนาฟื้นฟูและส่งเสริมกิจกรรมด้านศาสนา ศิลปวัฒนธรรมและประเพณีของชุมชนท้องถิ่นโคราช โดยการอนุรักษ์สืบสานต่อและเชื่อมโยงสู่กิจกรรมการท่องเที่ยว
- 9) ปรับปรุงโครงสร้างการบริหารงาน นำระบบสารสนเทศมาใช้ในการบริหารงานภายในองค์กร สนับสนุนบุคลากรในสังกัดให้ได้รับการศึกษาอบรม การทำวิจัย เพิ่มพูนความรู้
- 10) เพิ่มประสิทธิภาพในการปฏิบัติราชการ
- 11) ส่งเสริม สนับสนุนและร่วมมือกับส่วนราชการ หน่วยงานต่างๆ ในการเตรียมความพร้อมในการป้องกันภัย และการช่วยเหลือผู้ประสบภัยติดตั้งระบบกล้องวงจรปิดในเขตชุมชนและสถานที่สำคัญ สนับสนุนการฝึกอบรมจัดตั้งและอบรมฟื้นฟูตำรวจบ้านและอาสาสมัครป้องกันภัยฝ่ายพลเรือน (อปพร.) และดูแลรักษาความปลอดภัยและการจราจร
- 12) พัฒนาฟื้นฟูและอนุรักษ์ธรรมชาติ สิ่งแวดล้อม แหล่งน้ำ ลุ่มน้ำลำคลองและป่าไม้ให้มีความอุดมสมบูรณ์สร้างจิตสำนึกเพื่อป้องกันและแก้ไขปัญหามลพิษและปัญหาสิ่งแวดล้อมของชุมชน จัดทำระบบกำจัดขยะรวม และจัดการขยะมูลฝอยและสิ่งปฏิกูล

2.7 จุดยืนทางยุทธศาสตร์

- 1) การพัฒนาชุมชนให้น่าอยู่มีความเข้มแข็งโดยได้รับการสาธารณสุขด้านโครงสร้างพื้นฐานที่จำเป็นเพื่อรองรับการขยายตัวของชุมชนและเศรษฐกิจ
- 2) การพัฒนาระบบการศึกษาและส่งเสริมศิลปวัฒนธรรมท้องถิ่น

- 3) ส่งเสริมและพัฒนาศักยภาพคนและความเข้มแข็งของชุมชนในการพึ่งตนเอง
- 4) การกำจัดขยะมูลฝอยสิ่งปฏิกูลและมลภาวะสิ่งแวดล้อมที่มีอย่างยั่งยืน
- 5) การพัฒนาระบบการบริหารจัดการภาครัฐที่ดีและมีส่วนร่วมจากทุกภาคส่วน

2.8 ความเชื่อมโยงของยุทธศาสตร์ในภาพรวม

๒.๘ ความเชื่อมโยงของยุทธศาสตร์ในภาพรวม

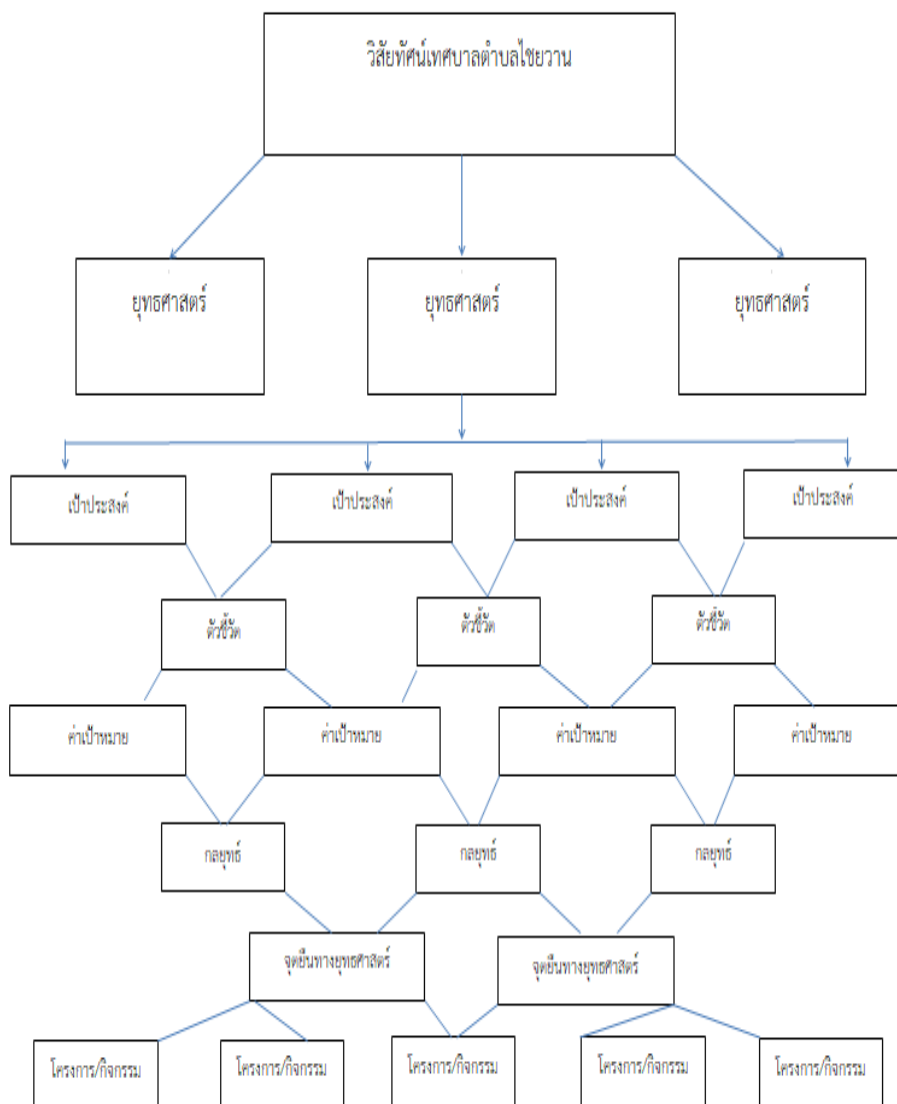

3. การวิเคราะห์เพื่อพัฒนาท้องถิ่น

3.1 การวิเคราะห์กรอบการจัดทำยุทธศาสตร์ขององค์กรปกครองส่วนท้องถิ่น

ในการจัดทำแผนพัฒนาท้องถิ่นห้าปีของเทศบาลตำบลไชยวานได้ใช้การวิเคราะห์ SWOT Analysis/Demand (Demand Analysis)/Global Demand และTrend ปัจจัยและสถานการณ์การเปลี่ยนแปลงที่มีผลต่อการพัฒนา อย่างน้อย ต้องประกอบด้วย การวิเคราะห์ศักยภาพด้านเศรษฐกิจ ด้านสังคม ด้านทรัพยากรธรรมชาติและสิ่งแวดล้อม ซึ่งมีรายละเอียด ดังนี้

จุดแข็ง (Strength)

1. มีคำสั่งแบ่งโครงสร้างของเทศบาลตำบลไชยวาน คลอบคลุมอำนาจหน้าที่ตามภารกิจ และสามารถเปลี่ยนแปลงปรับปรุงได้ตามภารกิจที่ได้รับเพิ่มขึ้นหรือถ่ายโอน
2. มีแผนพัฒนาที่ชัดเจน และมีการบูรณาการจัดทำแผน การทำงาน ร่วมกับภาคประชาชนหน่วยงาน หรือ ส่วนราชการอื่น
3. ผู้บริหารท้องถิ่นกำหนดนโยบายได้เองภายใต้กรอบของกฎหมาย
4. มีเทศบาลผู้ตั้งงบประมาณรายจ่ายเป็นของตนเองซึ่งเป็นเครื่องมือในการตอบสนองความต้องการของ ประชาชนในเขตเทศบาล
5. สภาเทศบาลตำบลไชยวานสามารถออกเทศบัญญัติได้เอง ภายใต้กรอบกฎหมาย
6. ผู้บริหารและฝ่ายนิติบัญญัติมาจากการเลือกตั้งของประชาชนโดยตรงทำให้เข้าใจปัญหาความเดือดร้อน และ ความต้องการของประชาชนอย่างแท้จริง
7. เป็นพื้นที่ ๆ ไม่เคยมีเหตุภัยพิบัติที่รุนแรง

จุดอ่อน (Weakness)

1. ประชาชนส่วนใหญ่ประกอบอาชีพเกษตรกร ทำนา,ทำไร่ ซึ่งเป็นอาชีพที่ต้องพึ่งพาธรรมชาติเป็นส่วนใหญ่ ทำให้ประชาชนมีรายได้น้อยและทำนาได้เพียงปีละ 1 ครั้งเท่านั้น
2. การแพร่ระบาดของยาเสพติด
- 3.การมีส่วนร่วมของประชาชนในการจัดทำแผน และความไม่เข้าใจสิทธิในการแสดงความคิดเห็น

โอกาส (Opportunity)

1. ระเบียบกระทรวงมหาดไทยว่าด้วยการจัดแผนพัฒนาขององค์กรปกครองส่วนท้องถิ่น พ.ศ.2548 และ (ฉบับที่ 2) พ.ศ.2559 เปิดโอกาสให้มีการประสานแผน/โครงการที่เกินศักยภาพ
2. แนวโน้มของรายได้ที่ได้รับจัดสรรมากขึ้น ตามลำดับแผนกระจายอำนาจฯ และ การจัดเก็บรายได้เองของเทศบาลตำบล
3. ความก้าวหน้าด้านเทคโนโลยีทำให้มีความสะดวกคล่องตัว และมีประสิทธิภาพในการทำงานมากขึ้น
4. มีสถานศึกษาอยู่ในพื้นที่ ตั้งแต่ เด็กก่อนวัยเรียน ถึง มัธยมตอนปลาย และมีศูนย์การเรียนรู้ นอกระบบ ซึ่งมีความพร้อม มีศักยภาพในการจัดการศึกษาอย่างทั่วถึง

อุปสรรค (Threat)

1. อำนาจหน้าที่ตามแผนกระจายอำนาจฯ บางภารกิจยังไม่มีความชัดเจน
2. การให้ความอิสระจากส่วนกลางยังไม่เต็มที่ ยังต้องอยู่ภายใต้การกำกับ ควบคุมดูแลจากส่วนภูมิภาค
3. การจัดสรรงบประมาณจากรัฐยังไม่เพียงพอกับภารกิจที่ถ่ายโอนให้กับท้องถิ่น
4. ผลผลิตทางเกษตรส่วนใหญ่มีราคาตกต่ำ

3.2 การประเมินสถานการณ์สภาพแวดล้อมภายนอกที่เกี่ยวข้อง

1. เทศบาลตำบลไชยวานเป็นพื้นที่อยู่ห่างจากอำเภอเมืองอุดรธานี ประมาณ 60 กิโลเมตรซึ่งแนวโน้มการขยายตัวของสังคมเมืองมีโอกาสรอบคลุมพื้นที่เขตเทศบาลตำบลไชยวานการขยายตัวของสังคมเมืองดังกล่าวจะเป็นโอกาสในการช่วยสร้างเศรษฐกิจภายในเขตเทศบาลได้เป็นอย่างดี ซึ่งปัจจุบันจะเห็นได้จากการก่อสร้างสิ่งปลูกสร้าง เช่น อาคารพาณิชย์ ตึกแถว ทั้งที่อยู่ในพื้นที่ตำบลไชยวานและเขตอำเภอหนองหานที่มีแนวเขตติดกับตำบลไชยวานจึงคาดการณ์ว่าจะมีการสร้างงาน สร้างอาชีพใหม่ๆ และประชาชนตำบลไชยวานจะมีรายได้เพิ่มขึ้นด้วย

2. รัฐธรรมนูญปี 2560 กำหนดบทบาทขององค์กรปกครองส่วนท้องถิ่นประเด็นการกระจายอำนาจ จากส่วนกลางสู่ท้องถิ่นจะเห็นว่าจากเดิมที่กำหนดให้ท้องถิ่นมีอิสระในการกำหนดนโยบายสาธารณะการปกครอง การบริหาร การบริหารงานบุคคล การเงินและการคลัง การจัดการบริการสาธารณะเป็น ให้จัดทำบริการสาธารณะและกิจกรรมสาธารณะรวมทั้งส่งเสริมและสนับสนุนการจัดการศึกษาให้แก่ประชาชนในท้องถิ่น ซึ่งเมื่อพิจารณาแล้วผู้บริหารองค์กรปกครองส่วนท้องถิ่นไม่มีอำนาจในการกำหนดนโยบายสาธารณะที่เหมาะสมกับพื้นที่ได้เลย

ส่วนที่ 3

การนำแผนพัฒนาท้องถิ่นไปสู่การปฏิบัติ

ยุทธศาสตร์การพัฒนาและแผนงาน

ที่	ยุทธศาสตร์	ด้าน	แผนงาน	หน่วยงาน รับผิดชอบหลัก	หน่วยงาน สนับสนุน
1.	การพัฒนาด้านโครงสร้าง พื้นฐาน	1.บริการชุมชนและ สังคม 2. การเศรษฐกิจ	1. เคหะและชุมชน 2. อุตสาหกรรมและการโยธา 3. การเกษตร	กองช่าง	ทุกภาคส่วน
2.	การพัฒนาด้านเศรษฐกิจ	1. บริการชุมชนและ สังคม	1. สังคมสงเคราะห์	กองสวัสดิการสังคม	ทุกภาคส่วน
3.	การพัฒนาด้านสังคม	1 ด้าน.บริหารงานทั่วไป 2. ด้านดำเนินงานอื่น	1. บริหารทั่วไป 2. การรักษาความสงบภายใน 3. การศึกษา 4. สาธารณสุขฯ 5. ศาสนาวัฒนธรรมและนันทนาการ 6 .สร้างเสริมความเข้มแข็งของชุมชน 7 .สังคมสงเคราะห์ 2. งบกลาง	สำนักปลัด กองวิชาการฯ กองคลัง กองการศึกษา กองสาธารณสุข กองสวัสดิการสังคม กองประปา	ทุกภาคส่วน
4.	การพัฒนาด้าน ทรัพยากรธรรมชาติและ สิ่งแวดล้อม	1. ด้านดำเนินงานอื่น	1. สาธารณสุขฯ	กองสาธารณสุข	ทุกภาคส่วน
5.	การพัฒนาด้านการเมืองการ ปกครอง และการบริหาร จัดการ บ้านเมืองที่ดี	1. บริการชุมชนและ สังคม	1. บริหารทั่วไป	สำนักปลัด กองวิชาการฯ	ทุกภาคส่วน
รวม	5	3	11	8	

บัญชีสรุปโครงการพัฒนา แผนพัฒนาท้องถิ่น (พ.ศ. 2566 - 2570) เทศบาลตำบลไชยวาน

ยุทธศาสตร์	ปี 2566		ปี 2567		ปี 2568		ปี 2569		ปี 2570		รวม 5 ปี	
	จำนวน	งบประมาณ	จำนวน	งบประมาณ	จำนวน	งบประมาณ	จำนวน	งบประมาณ	จำนวน	งบประมาณ	จำนวน	งบประมาณ
	โครงการ	(บาท)	โครงการ	(บาท)	โครงการ	(บาท)	โครงการ	(บาท)	โครงการ	(บาท)	โครงการ	(บาท)
1.ยุทธศาสตร์การพัฒนาด้านโครงสร้างพื้นฐาน												
1.1 แผนงานอุตสาหกรรมและการโยธา	48	18,987,900	-	-							48	18,987,900
รวม	48	18,987,900	-	-							48	18,987,900
2.ยุทธศาสตร์การพัฒนาด้านเศรษฐกิจ												
2.1 แผนงานสังคมสงเคราะห์	4	430,000	4	430,000	4	430,000	4	430,000	4	430,000	20	2,150,000
รวม	4	430,000	4	430,000	4	430,000	4	430,000	4	430,000	20	2,150,000
3.ยุทธศาสตร์การพัฒนาด้านสังคม												
3.1 แผนงานบริหารงานทั่วไป	4	260,000	4	260,000	4	260,000	4	260,000	4	260,000	20	1,300,000
3.2 แผนงานการรักษาความสงบภายใน	3	170,000	3	170,000	3	170,000	3	170,000	3	170,000	15	850,000
3.3 แผนงานการศึกษา	11	10,550,000	11	10,550,000	11	10,550,000	11	10,550,000	11	10,550,000	55	52,750,000
3.4 แผนงานศาสนาวัฒนธรรมและนันทนาการ	4	1,050,000	4	1,050,000	4	1,050,000	4	1,050,000	4	1,050,000	20	5,250,000
3.5 แผนงานสาธารณสุข	5	410,000	5	410,000	5	410,000	5	410,000	5	410,000	25	2,050,000
3.6 แผนงานสังคมสงเคราะห์	3	140,000	3	140,000	3	140,000	3	140,000	3	140,000	15	700,000
รวม	30	12,580,000	30	12,580,000	30	12,580,000	30	12,580,000	30	12,580,000	150	62,900,000
4.ยุทธศาสตร์การพัฒนาด้านสิ่งแวดล้อม												
4.1 แผนงานสาธารณสุข	5	770,000	5	770,000	5	770,000	5	770,000	5	770,000	25	3,850,000
รวม	5	770,000	5	770,000	5	770,000	5	770,000	5	770,000	25	3,850,000
5.ยุทธศาสตร์การพัฒนาด้านการเมืองา												
5.1 แผนงานบริหารงานทั่วไป	6	4,290,000	6	4,290,000	6	4,290,000	6	4,290,000	6	4,290,000	30	21,450,000
รวม	6	4,290,000	6	4,290,000	6	4,290,000	6	4,290,000	6	4,290,000	30	21,450,000
รวมทั้งสิ้น	93	37,057,900	45	18,070,000	45	18,070,000	45	18,070,000	45	18,070,000	273	109,337,900

บัญชีสรุปโครงการพัฒนา ที่นำมาจากแผนพัฒนาหมู่บ้านและแผนชุมชน

เทศบาลตำบลไชยวาน

	ปี 2566		ปี 2567		ปี 2568		ปี 2569		ปี 2570		รวม 5 ปี	
	จำนวนโครงการ	งบประมาณ (บาท)	จำนวนโครงการ	งบประมาณ (บาท)	จำนวนโครงการ	งบประมาณ (บาท)	จำนวนโครงการ	งบประมาณ (บาท)	จำนวนโครงการ	งบประมาณ (บาท)	จำนวนโครงการ	งบประมาณ (บาท)
โครงการพัฒนาที่นำมาจากแผนพัฒนาหมู่บ้าน และแผนพัฒนาชุมชน	48	18,987,900	48	18,987,900							96	37,975,800
รวมทั้งสิ้น	48	18,987,900	48	18,987,900							96	37,975,800

รายละเอียดโครงการพัฒนา
แผนพัฒนาท้องถิ่น (พ.ศ. 2566 – 2570)

เทศบาลตำบลไชยวาน อำเภอไชยวาน จังหวัดอุดรธานี

ก. ยุทธศาสตร์จังหวัดยุทธศาสตร์ที่ 1 การพัฒนาศักยภาพการด้านการลงทุนและระบบโลจิสติกส์ เพื่อเพิ่มขีดความสามารถในการแข่งขันในอนุภาคลุ่มน้ำโขง

ข. ยุทธศาสตร์การพัฒนาขององค์กรปกครองส่วนท้องถิ่นในเขตจังหวัดยุทธศาสตร์ที่ 1 การพัฒนาศักยภาพการด้านการลงทุนเพื่อเพิ่มขีดความสามารถในการแข่งขันในอนุภาคลุ่มน้ำโขง

1. ยุทธศาสตร์การพัฒนาด้านโครงสร้างพื้นฐาน

1.1 แผนงานอุตสาหกรรมและการโยธา

ที่	โครงการ	วัตถุประสงค์	เป้าหมาย	งบประมาณ					ตัวชี้วัด	ผลที่คาดว่าจะได้รับ	หน่วยงานรับผิดชอบ	
				2566 (บาท)	2567 (บาท)	2568 (บาท)	2569 (บาท)	2570 (บาท)				
1	โครงการก่อสร้างถนน คสล. จากถนน คสล.เดิมทิศเหนือหนองขาด ไปที่นางนางทองวันใจทน หมู่ 1	-เพื่อให้มีถนนใช้สัญจรไปมาสะดวกสบาย	-ถนนขนาดกว้าง 5 เมตร ยาว 164 เมตร หนา 0.15 เมตร หรือพื้นที่ คสล. ไม่น้อยกว่า 820 ตารางเมตร ตามแบบมาตรฐานกรมทางหลวงชนบท พร้อมป้ายโครงการ	488,200						-ร้อยละของจำนวนประชาชนที่ได้รับความสะดวกสบายในการสัญจรไปมา	ประชาชนได้รับความสะดวกในการสัญจรไปมา	กองช่าง
2	ก่อสร้างรางระบายน้ำจากบ้านนางอุไรวรรณ ฤทธิมหาไปบ้านนางสาวอารยา แสนขอนแก่น หมู่ 1	-เพื่อป้องกันน้ำท่วมขังภายในหมู่บ้าน	-รางระบายน้ำขนาดกว้าง 0.30 เมตร ลึก 0.30 เมตร ยาว 78 เมตร พร้อมฝาปิดตามแบบกรมโยธาธิการ พร้อมป้ายโครงการ	166,000						-ร้อยละของจำนวนครัวเรือนที่ได้รับประโยชน์ -ไม่มีน้ำท่วมขัง ภูมิทัศน์สวยงาม	มีระบบระบายน้ำที่ดี สามารถแก้ไขปัญหาน้ำท่วมขัง	กองช่าง

ที่	โครงการ	วัตถุประสงค์	เป้าหมาย	งบประมาณ					ตัวชี้วัด	ผลที่คาดว่าจะได้รับ	หน่วยงานรับผิดชอบ
				2566 (บาท)	2567 (บาท)	2568 (บาท)	2569 (บาท)	2570 (บาท)			
3	ก่อสร้างรางระบายน้ำ จากบ้านนางบุญมา ใจทน ไปบ้านนางสมใจ อุ่มด้วง หมู่ 2	-เพื่อป้องกันน้ำท่วม ขังภายในหมู่บ้าน	-รางระบายน้ำขนาดกว้าง 0.30 เมตร ลึก0.30 เมตร ยาว 81 เมตร พร้อมฝาปิด ตามแบบ กรมโยธาธิการ พร้อมป้ายโครงการ	167,600					-ร้อยละของจำนวน ครัวเรือนที่ได้รับ ประโยชน์ -ไม่มีน้ำท่วมขัง ภูมิทัศน์สวยงาม	มีระบบระบายน้ำ ที่ดี สามารถ แก้ไขปัญหาน้ำ ท่วมขัง	กองช่าง
4	ก่อสร้างรางระบายน้ำ ซอย 11 จากบ้านนายบุญมา สืบมา ไปบ้านนางชิต เสียงเลิศ หมู่ 3	-เพื่อป้องกันน้ำท่วม ขังภายในหมู่บ้าน	-รางระบายน้ำขนาดกว้าง 0.30 เมตร ลึก0.30 เมตร ยาว 110 เมตร พร้อมฝาปิด ตามแบบ กรมโยธาธิการ พร้อมป้ายโครงการ	233,500					-ร้อยละของจำนวน ครัวเรือนที่ได้รับ ประโยชน์ -ไม่มีน้ำท่วมขัง ภูมิทัศน์สวยงาม	มีระบบระบายน้ำ ที่ดี สามารถ แก้ไขปัญหาน้ำ ท่วมขัง	กองช่าง
5	ก่อสร้างรางระบายน้ำ จากบ้านผอ.ดำรง ฤทธิมหา ไปถึงทุ่งนาหนองซอน หมู่ 7	-เพื่อป้องกันน้ำท่วม ขังภายในหมู่บ้าน	-รางระบายน้ำขนาดกว้าง 0.40 เมตร ลึก0.50 เมตร ยาว 210 เมตร พร้อมฝาปิด ตามแบบ ท2-13 พร้อมป้าย โครงการ	745,000					-ร้อยละของจำนวน ครัวเรือนที่ได้รับ ประโยชน์ -ไม่มีน้ำท่วมขัง ภูมิทัศน์สวยงาม	มีระบบระบายน้ำ ที่ดี สามารถ แก้ไขปัญหาน้ำ ท่วมขัง	กองช่าง
6	ก่อสร้างรางระบายน้ำ จากบ้านนายสุนทร ศรีกุลวงศ์ ไปบ้านนางอนงค์ คำศิริภาพ หมู่ 8	-เพื่อป้องกันน้ำท่วม ขังภายในหมู่บ้าน	-รางระบายน้ำขนาดกว้าง 0.40 เมตร ลึก 0.50 เมตร ยาว 152 เมตร พร้อมฝาปิด ตามแบบ ท2-13 พร้อมป้าย โครงการ	539,400					-ร้อยละของจำนวน ครัวเรือนที่ได้รับ ประโยชน์ -ไม่มีน้ำท่วมขัง ภูมิทัศน์สวยงาม	มีระบบระบายน้ำ ที่ดี สามารถ แก้ไขปัญหาน้ำ ท่วมขัง	กองช่าง

ที่	โครงการ	วัตถุประสงค์	เป้าหมาย	งบประมาณ					ตัวชี้วัด	ผลที่คาดว่าจะได้รับ	หน่วยงานรับผิดชอบ
				2566 (บาท)	2567 (บาท)	2568 (บาท)	2569 (บาท)	2570 (บาท)			
7	ก่อสร้างรางระบายน้ำจากบ้านนายฉัตรชัย แก่นนอกไปบ้านนางสมจิตร กล้าหาญ หมู่ 9	-เพื่อป้องกันน้ำท่วมขังภายในหมู่บ้าน	-รางระบายน้ำขนาดกว้าง 0.40 เมตร ลึก 0.50 เมตร ยาว 79 เมตร พร้อมฝาปิดตามแบบ ท2-13 พร้อมป้ายโครงการ	280,300					-ร้อยละของจำนวนครัวเรือนที่ได้รับประโยชน์ -ไม่มีน้ำท่วมขัง ภูมิทัศน์สวยงาม	มีระบบระบายน้ำที่ดี สามารถแก้ไขปัญหาน้ำท่วมขัง	กองช่าง
8	ก่อสร้างถนน คสล. จากบ้านนางเสงี่ยม ลั่นทมเหลืองไปบ้านนางประกาย ละลูน หมู่ 9	-เพื่อให้มีถนนใช้ในการสัญจรไปมา สะดวกสบาย	-ถนนขนาดกว้าง 4 เมตร ยาว 61 เมตร หนา 0.15 เมตร หรือพื้นที่ คสล. ไม่น้อยกว่า 244 ตารางเมตร ตามแบบมาตรฐานกรมทางหลวงชนบท พร้อมป้ายโครงการ	157,000					ร้อยละของจำนวนครัวเรือนที่ได้รับความสะดวกสบายในการสัญจรไปมา	ประชาชนได้รับความสะดวกในการสัญจรไปมา	กองช่าง
9	ก่อสร้างรางระบายน้ำจากบ้านนางทองสุข สมสิงห์ ถึงหน้าวัดโพธิ์ทอง หมู่ 9	-เพื่อป้องกันน้ำท่วมขังภายในหมู่บ้าน	-รางระบายน้ำขนาดกว้าง 0.40 เมตร ลึก 0.50 เมตร ยาว 190 เมตร พร้อมฝาปิดตามแบบ ท2-13 พร้อมป้ายโครงการ	674,300					-ร้อยละของจำนวนครัวเรือนที่ได้รับประโยชน์ -ไม่มีน้ำท่วมขัง ภูมิทัศน์สวยงาม	มีระบบระบายน้ำที่ดี สามารถแก้ไขปัญหาน้ำท่วมขัง	กองช่าง
10	ก่อสร้างถนนลูกรังสายจากที่นายนายธวัช ไชยวานไปชำแฮด หมู่ 9	-เพื่อให้มีถนนใช้ในการสัญจรไปมา สะดวกสบาย	-ถนนลูกรัง ขนาดกว้าง 5 เมตร ยาว 815 เมตร หนา 0.20 เมตร หรือพื้นที่ลูกรังไม่น้อยกว่า 4,075 ตารางเมตร ตามแบบกรมทางหลวงชนบทพร้อมป้ายโครงการ	488,200					ร้อยละของจำนวนครัวเรือนที่ได้รับความสะดวกสบายในการสัญจรไปมา	ประชาชนได้รับความสะดวกในการสัญจรไปมา	กองช่าง

ที่	โครงการ	วัตถุประสงค์	เป้าหมาย	งบประมาณ					ตัวชี้วัด	ผลที่คาดว่าจะได้รับ	หน่วยงานรับผิดชอบ	
				2566 (บาท)	2567 (บาท)	2568 (บาท)	2569 (บาท)	2570 (บาท)				
11	ก่อสร้างรางระบายน้ำ จากบ้านนายวงศ์ศักดิ์ จันทโ ไปบ้านนางวิภารัตน์ พรานสมบุญ หมู่ 9	-เพื่อป้องกันน้ำท่วม ซึ่งภายในหมู่บ้าน	-ตอนที่ 1 รางระบายน้ำขนาดกว้าง 0.30 เมตร ลึก 0.30 เมตร ยาว 76 เมตรพร้อมฝาปิด ตามแบบกรม โยธาธิการ ตอนที่ 2 รางระบายน้ำขนาดกว้าง 0.40 เมตร ลึก 0.50 เมตร ยาว 15 เมตรพร้อมฝาปิดตามแบบ ท2-13 พร้อมป้ายโครงการ	213,000						-ร้อยละของจำนวน ครัวเรือนที่ได้รับ ประโยชน์ -ไม่มีน้ำท่วมซึ่ง ภูมิทัศน์สวยงาม	มีระบบระบายน้ำ ที่ดี สามารถ แก้ไขปัญหาน้ำ ท่วมซึ่ง	กองช่าง
12	ก่อสร้างรางระบายน้ำ จากบ้านนายสมบุญ ทวีทรัพย์ ไปบ้านนายไพบูลย์ โพธิราชา หมู่ 11	-เพื่อป้องกันน้ำท่วม ซึ่งภายในหมู่บ้าน	-รางระบายน้ำขนาดกว้าง 0.40 เมตร ลึก 0.50 เมตร ยาว 105 เมตร พร้อมฝาปิดตามแบบ ท2-13 พร้อมป้ายโครงการ	372,000						-ร้อยละของจำนวน ครัวเรือนที่ได้รับ ประโยชน์ -ไม่มีน้ำท่วมซึ่ง ภูมิทัศน์สวยงาม	มีระบบระบายน้ำ ที่ดี สามารถ แก้ไขปัญหาน้ำ ท่วมซึ่ง	กองช่าง
13	ก่อสร้างรางระบายน้ำ จากบ้านนางมะลิวัลย์ พันพรม ไปที่ดินนายดี ฮามะใส หมู่ 11	-เพื่อป้องกันน้ำท่วม ซึ่งภายในหมู่บ้าน	-รางระบายน้ำขนาดกว้าง 0.40 เมตร ลึก 0.50 เมตร ยาว 207.50 เมตร พร้อมฝาปิด ตามแบบ ท2-13 พร้อมป้าย โครงการ	736,400						-ร้อยละของจำนวน ครัวเรือนที่ได้รับ ประโยชน์ -ไม่มีน้ำท่วมซึ่ง ภูมิทัศน์สวยงาม	มีระบบระบายน้ำ ที่ดี สามารถ แก้ไขปัญหาน้ำ ท่วมซึ่ง	กองช่าง
14	ก่อสร้างรางระบายน้ำ จากบ้านนายธีรชัย สวัสดิ์ผล ไปบ้านนางพิสมัย บุญสอด หมู่ 12	-เพื่อป้องกันน้ำท่วม ซึ่งภายในหมู่บ้าน	-รางระบายน้ำขนาดกว้าง 0.40 เมตร ลึก 0.50 เมตร ยาว 124 เมตร พร้อมฝาปิด ตามแบบท2-13 พร้อมป้าย โครงการ	444,000						-ร้อยละของจำนวน ครัวเรือนที่ได้รับ ประโยชน์ -ไม่มีน้ำท่วมซึ่ง ภูมิทัศน์สวยงาม	มีระบบระบายน้ำ ที่ดี สามารถ แก้ไขปัญหาน้ำ ท่วมซึ่ง	กองช่าง

ที่	โครงการ	วัตถุประสงค์	เป้าหมาย	งบประมาณ					ตัวชี้วัด	ผลที่คาดว่าจะได้รับ	หน่วยงานรับผิดชอบ
				2566 (บาท)	2567 (บาท)	2568 (บาท)	2569 (บาท)	2570 (บาท)			
15	ก่อสร้างรางระบายน้ำ จากบ้านนายคมเพชร ทวีทรัพย์ ไปที่ดินนายฉวี ใจทน หมู่ 13	-เพื่อป้องกันน้ำท่วมขัง ภายในหมู่บ้าน	-รางระบายน้ำขนาดกว้าง 0.40 เมตร ลึก0.50 เมตร ยาว 157 เมตร พร้อมฝาปิด ตามแบบ ท2-13 พร้อม ป้ายโครงการ	557,100					-ร้อยละของจำนวน ครัวเรือนที่ได้รับ ประโยชน์ -ไม่มีน้ำท่วมขัง ภูมิทัศน์สวยงาม	มีระบบระบายน้ำ ที่ดี สามารถ แก้ไขปัญหาน้ำ ท่วมขัง	กองช่าง
16	ก่อสร้างรางระบายน้ำ จากบ้าน ผอ.จารุบุตร ผิวคำ ไปบ้านนายพิระพงษ์ เพ่งอำนาจ หมู่ 13	-เพื่อป้องกันน้ำท่วมขัง ภายในหมู่บ้าน	-รางระบายน้ำขนาดกว้าง 0.40 เมตร ลึก0.50 เมตร ยาว 78เมตร พร้อมฝาปิด ตามแบบ ท2-13 พร้อม ป้ายโครงการ	276,800					-ร้อยละของจำนวน ครัวเรือนที่ได้รับ ประโยชน์ -ไม่มีน้ำท่วมขัง ภูมิทัศน์สวยงาม	มีระบบระบายน้ำ ที่ดี สามารถ แก้ไขปัญหาน้ำ ท่วมขัง	กองช่าง
17	ก่อสร้างรางระบายน้ำ จากที่ดินนายพิชัย อินทะชัย ไปบ้านนางนงนุช ประสมศรี หมู่ 13	-เพื่อป้องกันน้ำท่วมขัง ภายในหมู่บ้าน	-รางระบายน้ำขนาดกว้าง 0.30 เมตร ลึก0.30 เมตร ยาว 58เมตร พร้อมฝาปิด ตามแบบ ท2-13 พร้อม ป้ายโครงการ	121,900					-ร้อยละของจำนวน ครัวเรือนที่ได้รับ ประโยชน์ -ไม่มีน้ำท่วมขัง ภูมิทัศน์สวยงาม	มีระบบระบายน้ำ ที่ดี สามารถ แก้ไขปัญหาน้ำ ท่วมขัง	กองช่าง
18	ก่อสร้างรางระบายน้ำ จากบ้านนายจิตประสงค์ รัตน์จางวาง ไปบ้าน นายวิจิตร ทวีทรัพย์ หมู่ 13	-เพื่อป้องกันน้ำท่วมขัง ภายในหมู่บ้าน	-รางระบายน้ำขนาดกว้าง 0.30 เมตร ลึก0.30 เมตร ยาว 72 เมตร พร้อมฝาปิดตามแบบ กรม โยธาธิการ พร้อมป้ายโครงการ	151,400					-ร้อยละของจำนวน ครัวเรือนที่ได้รับ ประโยชน์ -ไม่มีน้ำท่วมขัง ภูมิทัศน์สวยงาม	มีระบบระบายน้ำ ที่ดี สามารถ แก้ไขปัญหาน้ำ ท่วมขัง	กองช่าง

ที่	โครงการ	วัตถุประสงค์	เป้าหมาย	งบประมาณ					ตัวชี้วัด	ผลที่คาดว่าจะได้รับ	หน่วยงานรับผิดชอบ
				2566 (บาท)	2567 (บาท)	2568 (บาท)	2569 (บาท)	2570 (บาท)			
19	ก่อสร้างรางระบายน้ำ จากบ้าน ผอ.สุวัฒน์ เพชรนาดี ไปสามแยกที่ดินนายทองดี แก้วคำมูล หมู่ 13	-เพื่อป้องกันน้ำท่วม ซึ่งภายในหมู่บ้าน	-รางระบายน้ำขนาดกว้าง 0.30 เมตร ลึก 0.30 เมตร ยาว 75 เมตร พร้อมฝาปิดตามแบบ กรม โยธาธิการ พร้อมป้ายโครงการ	157,700					-ร้อยละของ จำนวนครัวเรือนที่ ได้รับประโยชน์ -ไม่มีน้ำท่วมซึ่ง ภูมิทัศน์สวยงาม	มีระบบระบายน้ำ ที่ดี สามารถแก้ไข ปัญหาน้ำท่วมซึ่ง	กองช่าง
20	ก่อสร้างถนนลูกรังสาย จากที่ดินนางคำแสน ทวีทรัพย์ ไปที่ดินนางสุจิตรา ไจทน หมู่ 13	-เพื่อให้มีถนนใช้ใ ในการสัญจรไปมา สะดวกสบาย	-ถนนลูกรัง ขนาดกว้าง 4 เมตร ยาว 150 เมตร หนา 0.20 เมตร หรือพื้นที่ลูกรังไม่น้อยกว่า 600 ตารางเมตร ตามแบบกรมทาง หลวงชนบทพร้อมป้ายโครงการ	64,000					ร้อยละของจำนวน ครัวเรือนที่ได้รับ ความสะดวกสบาย ในการสัญจรไปมา	ประชาชนได้รับ ความสะดวกใน การสัญจรไปมา	กองช่าง
21	โครงการซ่อมแซมต่อเติมอาคาร สำนักงานเทศบาลตำบลไชยวาน	-เพื่อให้มีอาคาร สำนักงานใช้ในการ ดำเนินกิจกรรม ต่างๆได้มากยิ่งขึ้น	ซ่อมแซมต่อเติมอาคาร สำนักงานของเทศบาลตำบลไชย วานให้มีพื้นที่การใช้งานได้มาก ยิ่งขึ้น	100,000					ร้อยละของ ประชาชนที่ได้รับ ความสะดวกสบาย ในการติดต่อ ราชการ	ประชาชนได้รับ ความสะดวกใน การมาติดต่อ ราชการ	กองช่าง
22	ก่อสร้างถนน คสล.สายจากบ้าน นายอุฤทธิ์ สิมสิริราช ไปที่ดินนางเสาวนีย์ นาคะอินทร์ หมู่ 11	-เพื่อให้มีถนนใช้ใ ในการสัญจรไปมา สะดวกสบาย	-ถนนขนาดกว้างเฉลี่ย 5 เมตร ยาว 160 เมตร หนา 0.15เมตร หรือพื้นที่ คสล. ไม่น้อยกว่า 800 ตารางเมตร ตามแบบ มาตรฐานกรมทางหลวง ชนบทพร้อมป้าย โครงการ	467,300					ร้อยละของจำนวน ครัวเรือนที่ได้รับ ความสะดวกสบาย ในการสัญจรไปมา	ประชาชนได้รับ ความสะดวกสบาย ในการสัญจรไปมา	กองช่าง

ที่	โครงการ	วัตถุประสงค์	เป้าหมาย	งบประมาณ					ตัวชี้วัด	ผลที่คาดว่าจะได้รับ	หน่วยงานรับผิดชอบ
				2566 (บาท)	2567 (บาท)	2568 (บาท)	2569 (บาท)	2570 (บาท)			
23	ขยายเขตไฟฟ้าจากบ้าน นายอุกฤษ สิมลีราช ไปที่ดิน นางเสาวนีย์ นาคะอินทร์ หมู่ 11	เพื่อให้มีไฟฟ้าใช้ใน ชุมชนอย่างทั่วถึง	ขยายเขตไฟฟ้าจากบ้าน นายอุกฤษ สิมลีราช ไปที่ดินนาง เสาวนีย์ นาคะอินทร์ หมู่ 11	70,000					ประชาชนมีไฟฟ้า ใช้ทั่วถึงครบทุก ครัวเรือน	ประชาชนมีไฟฟ้า ใช้อย่างทั่วถึง	กองช่าง
24	ก่อสร้างรางระบายน้ำจากบ้าน นายสุริยัน นามไทยสงค์ไปบ้าน นายสมบุญ มูร์รัตน์ หมู่ 17	เพื่อป้องกันน้ำท่วม ซึ่งภายในหมู่บ้าน	-รางระบายน้ำขนาดกว้าง 0.40 เมตร ลึก 0.50 เมตร ยาว 129 เมตร พร้อมฝาปิดตามแบบ ท 2-13 พร้อมป้ายโครงการ	457,800					-ร้อยละของ จำนวนครัวเรือนที่ ได้รับประโยชน์ -ไม่มีน้ำท่วมซึ่ง ภูมิทัศน์สวยงาม	มีระบบระบายน้ำ ที่ดี สามารถแก้ไข ปัญหาน้ำท่วมซึ่ง	กองช่าง
25	ก่อสร้างถนน คสล.สายจาก บ้านนายจิรัฐ หองธีราช ไปบ้านนางพิกุล เพ็งสุวรรณ หมู่ 7	-เพื่อให้มีถนนใช้ในการ สัญจรไปมา สะดวกสบาย	-ถนนขนาดกว้างเฉลี่ย 4 เมตร ยาว 130 เมตร หนา 0.15 เมตร หรือพื้นที่ คสล.ไม่น้อยกว่า 520 ตารางเมตร ตามแบบมาตรฐาน กรมทางหลวงชนบท พร้อมป้ายโครงการ	334,600					ร้อยละของจำนวน ครัวเรือนที่ได้รับ ความสะดวกสบาย ในการสัญจรไปมา	ประชาชนได้รับ ความสะดวกสบาย ในการสัญจรไปมา	กองช่าง

ที่	โครงการ	วัตถุประสงค์	เป้าหมาย	งบประมาณ					ตัวชี้วัด	ผลที่คาดว่าจะได้รับ	หน่วยงานรับผิดชอบ
				2566 (บาท)	2567 (บาท)	2568 (บาท)	2569 (บาท)	2570 (บาท)			
26	โครงการซ่อมแซมถนนลูกรังจากสามแยกไปหนองแขงไปสามแยกสวนยางพาราไปชำแฮด หมู่ 9	-เพื่อให้มีถนนใช้ในการสัญจรไปมาสะดวกสบาย	ถนนขนาดกว้าง เฉลี่ย 4 เมตร ยาว 705เมตร หนา0.10 เมตร หรือพื้นที่ลูกรัง ไม่น้อยกว่า 2,820 ตารางเมตร	54,100					ร้อยละของจำนวนครัวเรือนที่ได้รับความสะดวกสบายในการสัญจรไปมา	ประชาชนได้รับความสะดวกในการสัญจรไปมา	กองช่าง
27	ก่อสร้างถนน คสล.สายจากบ้านนางอรอนงค์ ชานันโทไปบ้านนายจักรวรรดิ ศรีลาวงษ์ หมู่ 7	-เพื่อให้มีถนนใช้ในการสัญจรไปมาสะดวกสบาย	-ถนนขนาดกว้างเฉลี่ย 4 เมตร ยาว 137.50 เมตร หนา 0.15 เมตร หรือพื้นที่ คสล.ไม่น้อยกว่า 550 ตารางเมตร ตามแบบมาตรฐานกรมทางหลวงชนบทพร้อมป้ายโครงการ	353,900					ร้อยละของจำนวนครัวเรือนที่ได้รับความสะดวกสบายในการสัญจรไปมา	ประชาชนได้รับความสะดวกสบายในการสัญจรไปมา	กองช่าง
28	ก่อสร้างถนน คสล.สายจากถนนลาดยางไชยวาน-หนองเม็กไปที่ดินนางปราณีต ชันธิวิชัย หมู่ 1	-เพื่อให้มีถนนใช้ในการสัญจรไปมาสะดวกสบาย	-ถนนขนาดกว้างเฉลี่ย 4 เมตร ยาว 190 เมตร หนา 0.15เมตร หรือพื้นที่ คสล.ไม่น้อยกว่า 760 ตารางเมตร ตามแบบมาตรฐานกรมทางหลวงชนบทพร้อมป้ายโครงการ	489,100					ร้อยละของจำนวนครัวเรือนที่ได้รับความสะดวกสบายในการสัญจรไปมา	ประชาชนได้รับความสะดวกสบายในการสัญจรไปมา	กองช่าง
29	ก่อสร้างถนน คสล.สายจากลานตากข้าวชุมชนหมู่ 1ไปที่ดินนายเฉลิมศักดิ์ ไชยวาน หมู่ 1	-เพื่อให้มีถนนใช้ในการสัญจรไปมาสะดวกสบาย	-ถนนขนาดกว้างเฉลี่ย 5 เมตร ยาว 165เมตร หนา 0.15เมตร หรือพื้นที่ คสล.ไม่น้อยกว่า 825 ตารางเมตร ตามแบบมาตรฐานกรมทางหลวงชนบทพร้อมป้ายโครงการ	496,500					ร้อยละของจำนวนครัวเรือนที่ได้รับความสะดวกสบายในการสัญจรไปมา	ประชาชนได้รับความสะดวกสบายในการสัญจรไปมา	กองช่าง

ที่	โครงการ	วัตถุประสงค์	เป้าหมาย	งบประมาณ					ตัวชี้วัด	ผลที่คาดว่าจะได้รับ	หน่วยงาน รับผิดชอบ
				2566 (บาท)	2567 (บาท)	2568 (บาท)	2569 (บาท)	2570 (บาท)			
30	ก่อสร้างถนน คสล.สายจากบ้านนางกนิรอน โพธิ์ชนิกร ไปบ้านนางกนิร โพธิ์ราชา หมู่ 2	-เพื่อให้มีถนนใช้ในการสัญจรไปมา สะดวกสบาย	-ถนนขนาดกว้างเฉลี่ย 4 เมตร ยาว 200เมตร หนา 0.15 เมตร หรือพื้นที่ คสล.ไม่น้อยกว่า 800 ตารางเมตร ตามแบบมาตรฐานกรมทางหลวงชนบทพร้อมป้ายโครงการ	500,000					ร้อยละของจำนวนครัวเรือนที่ได้รับความสะดวกสบายในการสัญจรไปมา	ประชาชนได้รับความสะดวกสบายในการสัญจรไปมา	กองช่าง
31	ก่อสร้างรางระบายน้ำจากบ้านนางศิลานี แก้วใส ไปบ้านนางไพรวรรณา โชเงิน หมู่ 2	-เพื่อป้องกันน้ำท่วมขังภายในหมู่บ้าน	-รางระบายน้ำขนาดกว้างเฉลี่ย 0.40 เมตร ลึก 0.50 เมตร ยาว 148 เมตร พร้อมฝาปิดตามแบบ ท2-13 พร้อมป้ายโครงการ	525,200					-ร้อยละของจำนวนครัวเรือนที่ได้รับประโยชน์ -ไม่มีน้ำท่วมขัง ภูมิทัศน์สวยงาม	มีระบบระบายน้ำที่ดีสามารถแก้ไขปัญหาน้ำท่วมขัง	กองช่าง
32	ก่อสร้างรางระบายน้ำจากที่ดินนายสมยศ ตอนเหนือ ไปถึงรั้วฉางข้าว หมู่ 2	-เพื่อป้องกันน้ำท่วมขังภายในหมู่บ้าน	-รางระบายน้ำขนาดกว้างเฉลี่ย 0.40 เมตร ลึก 0.50 เมตร ยาว 140 เมตร พร้อมฝาปิดตามแบบ ท2-13 พร้อมป้ายโครงการ	496,800					-ร้อยละของจำนวนครัวเรือนที่ได้รับประโยชน์ -ไม่มีน้ำท่วมขัง ภูมิทัศน์สวยงาม	มีระบบระบายน้ำที่ดีสามารถแก้ไขปัญหาน้ำท่วมขัง	กองช่าง
33	โครงการก่อสร้างถนน คสล.สายรอบหนองยาง หมู่ 2	-เพื่อให้มีถนนใช้ในการสัญจรไปมาสะดวกสบาย	-ถนนขนาดกว้างเฉลี่ย 4 เมตร ยาว 312 เมตร หนา 0.15 เมตร หรือพื้นที่ คสล. ไม่น้อยกว่า 1,248 ตารางเมตร ตามแบบมาตรฐานกรมทางหลวงชนบท พร้อมป้ายโครงการ	781,000					ร้อยละของจำนวนครัวเรือนที่ได้รับความสะดวกสบายในการสัญจรไปมา	ประชาชนได้รับความสะดวกสบายในการสัญจรไปมา	กองช่าง

ที่	โครงการ	วัตถุประสงค์	เป้าหมาย	งบประมาณ					ตัวชี้วัด	ผลที่คาดว่าจะได้รับ	หน่วยงาน รับผิดชอบ
				2566 (บาท)	2567 (บาท)	2568 (บาท)	2569 (บาท)	2570 (บาท)			
34	ก่อสร้างรางระบายน้ำจาก บ้านนางศวิสมล บุญพันธ์ ไปบ้านนายดำรง อรัญเสน หมู่ 3	-เพื่อป้องกันน้ำ ท่วมขังภายใน หมู่บ้าน	-รางระบายน้ำขนาดกว้าง เฉลี่ย 0.30 เมตร ลึก 0.30 เมตร ยาว 211 เมตร พร้อมฝาปิด ตามแบบ กรมโยธาธิการ พร้อมป้ายโครงการ	443,700					-ร้อยละของ จำนวนครัวเรือนที่ ได้รับประโยชน์ -ไม่มีน้ำท่วมขัง ภูมิทัศน์สวยงาม	มีระบบระบายน้ำที่ดี สามารถแก้ไขปัญหาน้ำ ท่วมขัง	กองช่าง
35	ก่อสร้างรางระบายน้ำ จากห้วยकुศลม ไปบ้านนายคำพร ชานันโท หมู่ 8	-เพื่อป้องกันน้ำ ท่วมขังภายใน หมู่บ้าน	-รางระบายน้ำขนาดกว้างเฉลี่ย 0.40 เมตร ลึก 0.50 เมตร ยาว 140 เมตร พร้อมฝาปิด ตามแบบ ท2-13 พร้อมป้าย โครงการ	496,800					-ร้อยละของ จำนวนครัวเรือนที่ ได้รับประโยชน์ -ไม่มีน้ำท่วมขัง ภูมิทัศน์สวยงาม	มีระบบระบายน้ำที่ดี สามารถแก้ไขปัญหาน้ำ ท่วมขัง	กองช่าง
36	ก่อสร้างถนน คสล. จากที่ดินนางสว่าง ยอดยิ่งยง ไปบ้านนางสุลาวัลย์ ชันแข็ง หมู่ 3	-เพื่อให้มีถนนใช้ ในการสัญจรไปมา สะดวกสบาย	-ถนนขนาดกว้างเฉลี่ย 4 เมตร ยาว 200 เมตร หนา 0.15 เมตร หรือพื้นที่ คสล.ไม่น้อยกว่า 800 ตารางเมตร ตามแบบมาตรฐาน กรมทางหลวงชนบทพร้อมป้าย โครงการ	500,000					ร้อยละของจำนวน ครัวเรือนที่ได้รับ ความสะดวกสบาย ในการสัญจรไปมา	ประชาชน ได้รับความ สะดวกสบาย ในการสัญจรไปมา	กองช่าง
37	ก่อสร้างรางระบายน้ำ จากบ้านนางดวงจันทร์ แก้วศรีลา ไปที่บ้านนายเจริญ บุญอุทัย หมู่ 9	-เพื่อป้องกันน้ำ ท่วมขังภายใน หมู่บ้าน	-รางระบายน้ำขนาดกว้างเฉลี่ย 0.40 เมตร ลึก 0.50 เมตร ยาว 140 เมตร พร้อมฝาปิด ตาม แบบ ท2-13 พร้อม ป้ายโครงการ	496,800					-ร้อยละของ จำนวนครัวเรือนที่ ได้รับประโยชน์ -ไม่มีน้ำท่วมขัง ภูมิทัศน์สวยงาม	มีระบบระบายน้ำที่ดี สามารถแก้ไขปัญหาน้ำ ท่วมขัง	กองช่าง

ที่	โครงการ	วัตถุประสงค์	เป้าหมาย	งบประมาณ					ตัวชี้วัด	ผลที่คาดว่าจะได้รับ	หน่วยงาน รับผิดชอบ
				2566 (บาท)	2567 (บาท)	2568 (บาท)	2569 (บาท)	2570 (บาท)			
38	ก่อสร้างรางระบายน้ำ จากบ้านนายอุดม หัสรินทร์ ไปบ้านนายสมนึก มุงคุณแสน หมู่ 11	-เพื่อป้องกันน้ำ ท่วมขังภายใน หมู่บ้าน	-รางระบายน้ำขนาดกว้างเฉลี่ย 0.40 เมตร ลึก 0.50 เมตร ยาว 140 เมตร พร้อมฝาปิด ตาม แบบ ท2-13 พร้อม ป้ายโครงการ	496,800					-ร้อยละของ จำนวนครัวเรือนที่ ได้รับประโยชน์ -ไม่มีน้ำท่วมขัง ภูมิทัศน์สวยงาม	มีระบบระบายน้ำที่ดี สามารถแก้ไข ปัญหาน้ำท่วมขัง	กองช่าง
39	ก่อสร้างรางระบายน้ำ จากบ้านนางปริมใจ เทียนสี ไปที่ดินนายบรรจง ประธรรมเด หมู่ 11	-เพื่อป้องกันน้ำ ท่วมขังภายใน หมู่บ้าน	-รางระบายน้ำขนาดกว้าง เฉลี่ย 0.40 เมตร ลึก 0.50 เมตร ยาว 140 เมตร พร้อมฝาปิด ตาม แบบ ท2-13 พร้อม ป้ายโครงการ	496,800					-ร้อยละของ จำนวนครัวเรือนที่ ได้รับประโยชน์ -ไม่มีน้ำท่วมขัง ภูมิทัศน์สวยงาม	มีระบบระบายน้ำที่ดี สามารถแก้ไขปัญหา น้ำท่วมขัง	กองช่าง
40	ก่อสร้างรางระบายน้ำ จากบ้านนายบุญเก่ง เครือจันผา ไปที่ดินนางมยุรี ทวีทรัพย์ หมู่ 12	-เพื่อป้องกันน้ำ ท่วมขังภายใน หมู่บ้าน	-รางระบายน้ำขนาดกว้างเฉลี่ย 0.40 เมตร ลึก 0.50 เมตร ยาว 125 เมตร พร้อมฝาปิด ตาม แบบ ท2-13 พร้อม ป้ายโครงการ	443,600					-ร้อยละของ จำนวนครัวเรือนที่ ได้รับประโยชน์ -ไม่มีน้ำท่วมขัง ภูมิทัศน์สวยงาม	มีระบบระบายน้ำที่ดี สามารถแก้ไขปัญหา น้ำท่วมขัง	กองช่าง
41	ก่อสร้างรางระบายน้ำ จากสามแยกกลางข้าวไปที่ดิน นางรำไพ วุฒิวิมลรัตน์ หมู่ 13	-เพื่อป้องกันน้ำ ท่วมขังภายใน หมู่บ้าน	-รางระบายน้ำขนาดกว้างเฉลี่ย 0.40 เมตร ลึก 0.50 เมตร ยาว 140 เมตร พร้อมฝาปิด ตาม แบบ ท2-13 พร้อม ป้ายโครงการ	496,800					-ร้อยละของ จำนวนครัวเรือนที่ ได้รับประโยชน์ -ไม่มีน้ำท่วมขัง ภูมิทัศน์สวยงาม	มีระบบระบายน้ำที่ดี สามารถแก้ไขปัญหา น้ำท่วมขัง	กองช่าง

ที่	โครงการ	วัตถุประสงค์	เป้าหมาย	งบประมาณ					ตัวชี้วัด	ผลที่คาดว่าจะได้รับ	หน่วยงาน รับผิดชอบ
				2566 (บาท)	2567 (บาท)	2568 (บาท)	2569 (บาท)	2570 (บาท)			
42	ก่อสร้างถนน คสล. จากบ้านนางพวงทอง ฐานะดี ไปบ้านนางดวงตา สาหร่าย หมู่ 2	-เพื่อให้มีถนนใช้ ในการสัญจรไปมา สะดวกสบาย	-ถนนขนาดกว้างเฉลี่ย 4 เมตร ยาว 200 เมตร หนา 0.15 เมตร หรือพื้นที่ คสล.ไม่น้อยกว่า 800 ตารางเมตร ตามแบบมาตรฐาน กรมทางหลวงชนบทพร้อมป้าย โครงการ	500,000					ร้อยละของจำนวน ครัวเรือนที่ได้รับ ความสะดวกสบาย ในการสัญจรไปมา	ประชาชน ได้รับความ สะดวกสบาย ในการสัญจรไปมา	กองช่าง
43	ก่อสร้างรางระบายน้ำ จากบ้านนายสามารถ ไชยวาน ไปบ้านนายวิรัตน์ ชนสงคราม หมู่ 13	-เพื่อป้องกันน้ำ ท่วมขังภายใน หมู่บ้าน	-รางระบายน้ำขนาดกว้าง เฉลี่ย 0.40 เมตร ลึก 0.50 เมตร ยาว 163 เมตร พร้อมฝาปิด ตาม แบบ ท2-13 พร้อม ป้ายโครงการ	578,400					-ร้อยละของ จำนวนครัวเรือนที่ ได้รับประโยชน์ -ไม่มีน้ำท่วมขัง ภูมิทัศน์สวยงาม	มีระบบระบายน้ำที่ดี สามารถแก้ไขปัญหาน้ำ ท่วมขัง	กองช่าง
44	ก่อสร้างรางระบายน้ำ จากบ้านนางทองวัน บุราณลือ ถึงบ้านนางอุบลรัตน์ เครือจันผา หมู่ 17	-เพื่อป้องกันน้ำ ท่วมขังภายใน หมู่บ้าน	-รางระบายน้ำขนาดกว้าง เฉลี่ย 0.40 เมตร ลึก 0.50 เมตร ยาว 132 เมตร พร้อมฝาปิด ตามแบบ ท2-13พร้อมป้าย โครงการ	468,400					-ร้อยละของ จำนวนครัวเรือนที่ ได้รับประโยชน์ -ไม่มีน้ำท่วมขัง ภูมิทัศน์สวยงาม	มีระบบระบายน้ำที่ดี สามารถแก้ไขปัญหาน้ำ ท่วมขัง	กองช่าง
45	ก่อสร้างรางระบายน้ำ จากข้างรั้วโรงเรียนไชยวานวิทยา ไปถึงหน้าประตูโรงเรียนไชยวาน วิทยา ด้านทิศเหนือ หมู่ 11	-เพื่อป้องกันน้ำ ท่วมขังภายใน หมู่บ้าน	-รางระบายน้ำขนาดกว้างเฉลี่ย 0.40 เมตร ลึก 0.50 เมตร ยาว 140 เมตร พร้อมฝาปิด ตาม แบบ ท2-13 พร้อม ป้ายโครงการ	496,800					-ร้อยละของ จำนวนครัวเรือนที่ ได้รับประโยชน์ -ไม่มีน้ำท่วมขัง ภูมิทัศน์สวยงาม	มีระบบระบายน้ำที่ดี สามารถแก้ไขปัญหาน้ำ ท่วมขัง	กองช่าง

ที่	โครงการ	วัตถุประสงค์	เป้าหมาย	งบประมาณ					ตัวชี้วัด	ผลที่คาดว่าจะได้รับ	หน่วยงาน รับผิดชอบ
				2566 (บาท)	2567 (บาท)	2568 (บาท)	2569 (บาท)	2570 (บาท)			
46	ก่อสร้างรางระบายน้ำ จากบ้านนายไพบุลย์ โพธิราชา ถึงแนวรั้วโรงเรียนไชยวานวิทยา ด้านทิศตะวันตก หมู่ 11	-เพื่อป้องกันน้ำ ท่วมขังภายใน หมู่บ้าน	-รางระบายน้ำขนาดกว้าง เฉลี่ย 0.40 เมตร ลึก 0.50 เมตร ยาว 140 เมตร พร้อมฝาปิด ตาม แบบ ท2-13 พร้อม ป้ายโครงการ	496,800					-ร้อยละของ จำนวนครัวเรือนที่ ได้รับประโยชน์ -ไม่มีน้ำท่วมขัง ภูมิทัศน์สวยงาม	มีระบบระบายน้ำที่ดี สามารถแก้ไขปัญหาน้ำ ท่วมขัง	กองช่าง
47	ก่อสร้างรางระบายน้ำ จากที่นางเสียม ทวีทรัพย์ ไปเชื่อมรางเดิม หมู่ 2	-เพื่อป้องกันน้ำ ท่วมขังภายใน หมู่บ้าน	-รางระบายน้ำขนาดกว้าง 0.40 เมตร ลึก 0.50 เมตร ยาว 75 เมตร พร้อมฝาปิด ตามแบบ ท2-13 พร้อมป้ายโครงการ	266,100					-ร้อยละของ จำนวนครัวเรือนที่ ได้รับประโยชน์ -ไม่มีน้ำท่วมขัง ภูมิทัศน์สวยงาม	มีระบบระบายน้ำที่ดี สามารถแก้ไขปัญหาน้ำ ท่วมขัง	กองช่าง
48	ขยายเขตประปา ภายในเขตเทศบาล ตำบลไชยวาน	-เพื่อให้ประชาชน มีน้ำประปาใช้ครบ ทุกครัวเรือน	-ภายในเขตเทศบาลตำบล ไชยวาน	150,000					ร้อยละของ จำนวนครัวเรือนที่ ใช้น้ำประปา	ประชาชนมี น้ำประปาใช้ เพียงพอต่อการ ดำรงชีพ	กอง ประปา

รายละเอียดโครงการพัฒนา

แผนพัฒนาท้องถิ่น (พ.ศ. 2566 - 2570)

เทศบาลตำบลไชยวาน อำเภอไชยวาน จังหวัดอุดรธานี

ก. ยุทธศาสตร์จังหวัดที่ 3 การยกระดับคุณภาพชีวิต การสาธารณสุข การศึกษาเพื่อสร้างภูมิคุ้มกันและความเข้มแข็งให้สังคม พร้อมรับมือกับการเปลี่ยนแปลง

ข. ยุทธศาสตร์การพัฒนาขององค์กรปกครองส่วนท้องถิ่นในเขตจังหวัดที่ 3 การยกระดับคุณภาพชีวิตเพื่อสร้างความเข้มแข็งให้สังคม มีความพร้อมรับการเปลี่ยนแปลงทางเศรษฐกิจ

สังคม วัฒนธรรม และเทคโนโลยี

2. ยุทธศาสตร์การพัฒนาด้านเศรษฐกิจ

2.1 แผนงาน สังคมสงเคราะห์

ที่	โครงการ	วัตถุประสงค์	เป้าหมาย	งบประมาณ					ตัวชี้วัด	ผลที่คาดว่าจะได้รับ	หน่วยงานรับผิดชอบ
				2566 (บาท)	2567 (บาท)	2568 (บาท)	2569 (บาท)	2570 (บาท)			
1	โครงการอบรมอาชีพให้แก่ประชาชนภายในเขตเทศบาล	-เพื่อเพิ่มทักษะในการประกอบอาชีพให้แก่ประชาชนในเขตเทศบาล	- ประชาชนภายในเขตเทศบาล ไชยวาน	100,000	100,000	100,000	100,000	100,000	ร้อยละความสำเร็จของโครงการ	-ประชาชนมีทักษะในการประกอบอาชีพและมีรายได้เพิ่มขึ้น	กองสวัสดิการสังคม
2	อุดหนุนกลุ่มอาชีพภายในเขตเทศบาล	-เพื่อให้กลุ่มต่างๆมีงบประมาณมาบริหารกลุ่มและส่งเสริมการประกอบอาชีพให้กับประชาชน	กลุ่มอาชีพภายในเขตเทศบาล	200,000	200,000	200,000	200,000	200,000	ร้อยละความสำเร็จของโครงการ	กลุ่มอาชีพมีงบประมาณมาบริหารเพื่อสร้างความเข้มแข็งในกลุ่ม	กองสวัสดิการสังคม
3	โครงการของดีเทศบาลตำบลไชยวาน	-เพื่อให้ผลิตภัณฑ์ของกลุ่มอาชีพภายในเขตเทศบาลตำบลไชยวานเป็นที่รู้จักของคนทั่วไป	กลุ่มอาชีพและประชาชนทั่วไปภายในเขตเทศบาล	100,000	100,000	100,000	100,000	100,000	ร้อยละความสำเร็จของโครงการ	ผลิตภัณฑ์ของกลุ่มอาชีพภายในเขตเทศบาลตำบลไชยวานเป็นที่รู้จักของคนทั่วไป	กองสวัสดิการสังคม
4	โครงการเศรษฐกิจพอเพียงเทศบาลตำบลไชยวาน	-เพื่อให้คณะผู้บริหารสมาชิกสภา พนักงานงานลูกจ้างและประชาชนทั่วไปมีทักษะในการทำเศรษฐกิจพอเพียง	คณะผู้บริหารสมาชิกสภาพนักงาน/ลูกจ้างและประชาชนทั่วไป	30,000	30,000	30,000	30,000	30,000	ร้อยละความสำเร็จของโครงการ	คณะผู้บริหารสมาชิกสภา พนักงานงานลูกจ้างและประชาชนทั่วไปมีทักษะในการทำเศรษฐกิจพอเพียง	กองสวัสดิการสังคม

รายละเอียดโครงการพัฒนา
 แผนพัฒนาท้องถิ่น (พ.ศ. 2566-2570)
 เทศบาลตำบลไชยวาน อำเภอไชยวาน จังหวัดอุดรธานี

ก. ยุทธศาสตร์จังหวัดที่ 3 การยกระดับคุณภาพชีวิต การสาธารณสุข การศึกษาเพื่อสร้างภูมิคุ้มกันและความเข้มแข็งให้สังคม พร้อมรับมือกับการเปลี่ยนแปลง

ข. ยุทธศาสตร์การพัฒนาขององค์กรปกครองส่วนท้องถิ่นในเขตจังหวัดที่ 3 การยกระดับคุณภาพชีวิตเพื่อสร้างความเข้มแข็งให้สังคม มีความพร้อมรับการเปลี่ยนแปลงทางเศรษฐกิจ สังคม วัฒนธรรม และเทคโนโลยี

3. ยุทธศาสตร์การพัฒนาด้านสังคม

3.1 แผนงานบริหารงานทั่วไป

	โครงการ	วัตถุประสงค์	เป้าหมาย	งบประมาณ					ตัวชี้วัด	ผลที่คาดว่าจะได้รับ	หน่วยงานรับผิดชอบ
				2566 (บาท)	2567 (บาท)	2568 (บาท)	2569 (บาท)	2570 (บาท)			
1	โครงการเทศบาลพบประชาชน	-เพื่อนำปัญหาความต้องการของประชาชนมาวิเคราะห์และกำหนดนโยบายในการบริหารงาน	-ทุกหมู่บ้านภายในเขตเทศบาลตำบลไชยวาน	100,000	100,000	100,000	100,000	100,000	ร้อยละความพึงพอใจของประชาชน	-ปัญหาต่างๆที่เป็นความต้องการประชาชนได้รับการแก้ไข	สำนักปลัดเทศบาล
2	โครงการส่งเสริมและสนับสนุนการจัดทำแผนพัฒนาท้องถิ่น	-เพื่อให้แผนพัฒนาท้องถิ่น มีความสมบูรณ์ ครอบคลุม และตรงตามความต้องการของประชาชน	-ทุกหมู่บ้านภายในเขตเทศบาลตำบลไชยวาน	100,000	100,000	100,000	100,000	100,000	ร้อยละความพึงพอใจของประชาชน	ปัญหาต่างๆที่เป็นความต้องการประชาชนได้รับการแก้ไข	กองวิชาการและแผนงาน
3	โครงการอุดหนุนงานรัฐพิธี	- เพื่ออุดหนุนงานรัฐพิธีของอำเภอไชยวานตามวันสำคัญต่างๆ	ที่ว่าการปกครองอำเภอไชยวาน	30,000	30,000	30,000	30,000	30,000	ร้อยละความพึงพอใจ	ที่ว่าการปกครองอำเภอไชยวานมีงบประมาณในการบริหารงาน	สำนักปลัดเทศบาล

3. ยุทธศาสตร์การพัฒนาด้านสังคม

3.1 แผนงานบริหารงานทั่วไป

ที่	โครงการ	วัตถุประสงค์	เป้าหมาย	งบประมาณ					ตัวชี้วัด	ผลที่คาดว่าจะได้รับ	หน่วยงานรับผิดชอบ
				2566 (บาท)	2567 (บาท)	2568 (บาท)	2569 (บาท)	2570 (บาท)			
4	อุดหนุนศูนย์ปฏิบัติการร่วมในการช่วยเหลือประชาชนขององค์กรปกครองส่วนท้องถิ่น	เพื่ออุดหนุนการดำเนินงานของศูนย์ปฏิบัติการร่วมในการช่วยเหลือประชาชนขององค์กรปกครองส่วนท้องถิ่น	ให้ความช่วยเหลือประชาชนในพื้นที่อำเภอไชยวาน	30,000	30,000	30,000	30,000	30,000	ร้อยละของประชาชนที่ได้รับความช่วยเหลือในการแก้ไขปัญหาคาความเดือดร้อน	ประชาชนในเขตอำเภอไชยวานมีศูนย์ให้ความช่วยเหลือ แก้ไขปัญหาคาความเดือดร้อน	สำนักปลัด

3. ยุทธศาสตร์การพัฒนาด้านสังคม

3.2 แผนงานป้องกันและบรรเทาสาธารณภัย

ที่	โครงการ	วัตถุประสงค์	เป้าหมาย	งบประมาณ					ตัวชี้วัด	ผลที่คาดว่าจะได้รับ	หน่วยงานรับผิดชอบ
				2566 (บาท)	2567 (บาท)	2568 (บาท)	2569 (บาท)	2570 (บาท)			
1	โครงการจัดกิจกรรมวัน อปพร.	-เพื่อให้อปพร.ได้รับการ เชิดชูเกียรติ ในการปฏิบัติ หน้าที่ ด้วยความเสียสละ	- อปพร.ภายในเขต เทศบาลตำบลไชยวาน	20,000	20,000	20,000	20,000	20,000	-ร้อยละความพึง พอใจของ อปพร.	-อปพร.มีกำลังใจที่ดี ในการปฏิบัติงาน	สำนักปลัด
2	โครงการฝึกอบรมทบทวนอปพร.	-เพื่อทบทวนความรู้ให้กับ สมาชิก อปพร.	-อปพร.ภายในเขต เทศบาลตำบลไชยวาน	100,000	100,000	100,000	100,000	100,000	-ร้อยละความพึง พอใจของ อปพร.	-อปพร.มีความรู้และ ทักษะในการ ปฏิบัติงาน	สำนักปลัด
3	อุดหนุนศูนย์ปฏิบัติการพลัง แผ่นดินเอาชนะยาเสพติดอำเภอ ไชยวาน	-เพื่อใช้ในการงานการ ปราบปรามและป้องกันยา เสพติดในพื้นที่อำเภอไชย วาน	ที่ทำการปกครองอำเภอ ไชยวาน	50,000	50,000	50,000	50,000	50,000	ร้อยละ ความสำเร็จของ โครงการ	-ที่ทำการปกครอง อำเภอไชยวานมี งบประมาณใช้ในการ ป้องกันและ ปราบปราม ยาเสพติดในพื้นที่	สำนักปลัด

3. ยุทธศาสตร์การพัฒนาด้านสังคม

3.3 แผนงานการศึกษา

ที่	โครงการ	วัตถุประสงค์	เป้าหมาย	งบประมาณ					ตัวชี้วัด	ผลที่คาดว่าจะได้รับ	หน่วยงาน รับผิดชอบ
				2566 (บาท)	2567 (บาท)	2568 (บาท)	2569 (บาท)	2570 (บาท)			
1	โครงการจัดกิจกรรม วันเด็กแห่งชาติ	-เพื่อให้เด็กนักเรียนได้ร่วม กิจกรรมและเพิ่มทักษะ การเรียนรู้	นักเรียนภายในเขต และนอกเขตเทศบาล	70,000	70,000	70,000	70,000	70,000	-ร้อยละ ความสำเร็จของ โครงการ	-นักเรียนได้ร่วม กิจกรรมและเพิ่ม ทักษะการเรียนรู้	กอง การศึกษา
2	โครงการทัศนศึกษาดูงาน กองการศึกษา	-เพื่อเจ้าหน้าที่ พนักงาน ครุมีความรู้และทักษะใน การปฏิบัติงาน เพิ่มมาก ขึ้น	พนักงาน ลูกจ้าง กองการศึกษา	100,000	100,000	100,000	100,000	100,000	-ร้อยละ ความสำเร็จของ โครงการ	-เจ้าหน้าที่ พนักงาน ครุมีความรู้และทักษะ ในการปฏิบัติงาน เพิ่ม มากขึ้น	กอง การศึกษา
3	โครงการมอบวุฒิบัตร บัณฑิตน้อย	-เพื่อเป็นขวัญและกำลังใจ ให้กับเด็กที่จะเติบโตเป็น กำลังสำคัญของชาติต่อไป	เด็กนักเรียนภายใน ศูนย์พัฒนาเด็กเล็ก ของเทศบาล	20,000	20,000	20,000	20,000	20,000	-ร้อยละ ความสำเร็จของ โครงการ	-นักเรียนภายในศูนย์ พัฒนาเด็กเล็กมี พัฒนาการตามเกณฑ์	กอง การศึกษา
4	โครงการแข่งขันกีฬา ประชาชนและเยาวชน ด้านยาเสพติด	-เพื่อส่งเสริมให้ ประชาชนได้ออกกำลังกาย และห่างไกลจาก ยาเสพติด	ประชาชน เยาวชน ภายในเขตเทศบาล ตำบลไชยวาน	150,000	150,000	150,000	150,000	150,000	-ร้อยละ ความสำเร็จของ โครงการ	ประชาชน เยาวชนได้ ออกกำลังกายและ ห่างไกลจากยาเสพติด	กอง การศึกษา
5	โครงการแข่งขันกีฬา ท้องถิ่นสัมพันธ์	เพื่อให้คณะผู้บริหาร, สมาชิกสภา,พนักงาน ลูกจ้างเทศบาลได้เล่นกีฬา เพื่อออกกำลังกาย	คณะผู้บริหาร,สมาชิก สภา,พนักงานลูกจ้าง เทศบาล	50,000	50,000	50,000	50,000	50,000	-ร้อยละ ความสำเร็จของ โครงการ	คณะผู้บริหาร,สมาชิก สภา,พนักงานลูกจ้าง เทศบาลได้เล่นกีฬา เพื่อออกกำลังกาย	กอง การศึกษา

3. ยุทธศาสตร์การพัฒนาด้านสังคม

3.3 แผนงานการศึกษา

ที่	โครงการ	วัตถุประสงค์	เป้าหมาย	งบประมาณ					ตัวชี้วัด	ผลที่คาดว่าจะได้รับ	หน่วยงาน รับผิดชอบ
				2566 (บาท)	2567 (บาท)	2568 (บาท)	2569 (บาท)	2570 (บาท)			
6	ค่าใช้จ่ายวัสดุการศึกษา ศูนย์พัฒนาเด็กเล็ก	-เพื่อให้เด็กนักเรียนได้ร่วม กิจกรรมและเพิ่มทักษะ การเรียนรู้	เด็กนักเรียนในศูนย์พัฒนา เด็กเล็ก ในเขตพื้นที่ตำบล ไชยวาน	250,000	250,000	250,000	250,000	250,000	ร้อยละของเด็ก นักเรียนที่ได้รับ บริการ	เด็กนักเรียนได้รับการ พัฒนาการเรียนรู้	กองการศึกษา
7	โครงการสนับสนุนค่าใช้จ่าย การบริหารสถานศึกษา (ค่าจัดการเรียนการสอนรายหัว)	-เพื่อสนับสนุนค่าใช้จ่าย จัดการเรียนการสอนราย หัวของศูนย์พัฒนาเด็กเล็ก	เด็กนักเรียนในศูนย์พัฒนา เด็กเล็ก ในเขตพื้นที่ตำบล ไชยวาน	380,000	380,000	380,000	380,000	380,000	ร้อยละของเด็ก นักเรียนที่ได้รับ บริการ	เด็กนักเรียนได้รับการ พัฒนาการเรียนรู้	กองการศึกษา
8	โครงการสนับสนุนค่าใช้จ่าย การบริหารสถานศึกษา (สนับสนุนอาหารกลางวัน)	--เพื่อสนับสนุนค่าใช้จ่าย ค่าอาหารกลางวัน	เด็กนักเรียนในศูนย์พัฒนา เด็กเล็ก ในเขตพื้นที่ตำบล ไชยวาน	1,130,000	1,130,000	1,130,000	1,130,000	1,130,000	ร้อยละของเด็ก นักเรียนที่ได้รับ บริการ	เด็กนักเรียนได้รับ อาหารกลางวันอย่าง เพียงพอ	กองการศึกษา
9	ค่าจัดซื้ออาหารเสริม (นม) ศูนย์พัฒนาเด็กเล็ก	--เพื่อสนับสนุนค่าใช้จ่าย ค่าอาหารเสริม (นม) ศูนย์ พัฒนาเด็กเล็ก	เด็กนักเรียนในศูนย์พัฒนา เด็กเล็ก ในเขตพื้นที่ตำบล ไชยวาน	500,000	500,000	500,000	500,000	500,000	ร้อยละของเด็ก นักเรียนที่ได้รับ บริการ	เด็กนักเรียนได้รับ อาหารเสริม (นม)อย่าง เพียงพอ	กองการศึกษา
10	ค่าจัดซื้ออาหารเสริม (นม) สำหรับโรงเรียนสังกัด สพฐ. ในพื้นที่ตำบลไชยวาน	--เพื่อสนับสนุนค่าใช้จ่าย ค่าอาหารเสริม (นม) โรงเรียนสังกัด สพฐ.	เด็กนักเรียนโรงเรียนสังกัด สพฐ. ในเขตพื้นที่ตำบล ไชยวาน	2,500,000	2,500,000	2,500,000	2,500,000	2,500,000	ร้อยละของเด็ก นักเรียนที่ได้รับ บริการ	เด็กนักเรียนได้รับ อาหารเสริม (นม)อย่าง เพียงพอ	กองการศึกษา
11	อุดหนุนโครงการสนับสนุนค่าใช้จ่าย การบริหารสถานศึกษา (สนับสนุนอาหารกลางวันโรงเรียน สังกัด สพฐ.)	--เพื่อสนับสนุนค่าใช้จ่าย ค่าอาหารกลางวัน โรงเรียนสังกัด สพฐ.	เด็กนักเรียน โรงเรียน สังกัด สพฐ. ในเขตพื้นที่ ตำบลไชยวาน	5,400,000	5,400,000	5,400,000	5,400,000	5,400,000	ร้อยละของเด็ก นักเรียนที่ได้รับ บริการ	เด็กนักเรียนได้รับ อาหารกลางวันอย่าง เพียงพอ	กองการศึกษา

3. ยุทธศาสตร์การพัฒนาด้านสังคม

3.4 แผนงานการศาสนาวัฒนธรรมและนันทนาการ

ที่	โครงการ	วัตถุประสงค์	เป้าหมาย	งบประมาณ					ตัวชี้วัด	ผลที่คาดว่าจะได้รับ	หน่วยงานรับผิดชอบ
				2566 (บาท)	2567 (บาท)	2568 (บาท)	2569 (บาท)	2570 (บาท)			
1	โครงการจัดงานประเพณีลอยกระทง	-เพื่ออนุรักษ์และส่งเสริมขนบธรรมเนียมประเพณีท้องถิ่นให้คงอยู่ต่อไป	ภายในเขตเทศบาล	300,000	300,000	300,000	300,000	300,000	-ร้อยละความสำเร็จของโครงการ	-ขนบธรรมเนียมประเพณีท้องถิ่นได้สืบสานและคงอยู่ต่อไป	กองการศึกษา
2	โครงการจัดงานประเพณีสงกรานต์	เพื่ออนุรักษ์และส่งเสริมขนบธรรมเนียมประเพณีท้องถิ่นให้คงอยู่ต่อไป	ภายในเขตเทศบาล	300,000	300,000	300,000	300,000	300,000	-ร้อยละความสำเร็จของโครงการ	-ขนบธรรมเนียมประเพณีท้องถิ่นได้สืบสานและคงอยู่ต่อไป	กองการศึกษา
3	โครงการจัดงานประเพณีบุญบั้งไฟ	เพื่ออนุรักษ์และส่งเสริมขนบธรรมเนียมประเพณีท้องถิ่นให้คงอยู่ต่อไป	ภายในเขตเทศบาล	300,000	300,000	300,000	300,000	300,000	-ร้อยละความสำเร็จของโครงการ	-ขนบธรรมเนียมประเพณีท้องถิ่นได้สืบสานและคงอยู่ต่อไป	กองการศึกษา
4	อุดหนุนงานประเพณีบุญสงกรานต์	เพื่ออนุรักษ์และส่งเสริมขนบธรรมเนียมประเพณีท้องถิ่นให้คงอยู่ต่อไป	วัดกุแก้ว วิทยาราม	150,000	150,000	150,000	150,000	150,000	-ร้อยละความสำเร็จของโครงการ	-ขนบธรรมเนียมประเพณีท้องถิ่นได้สืบสานและคงอยู่ต่อไป	กองการศึกษา

3. ยุทธศาสตร์การพัฒนาด้านสังคม

3.5 แผนงานสาธารณสุข

ที่	โครงการ	วัตถุประสงค์	เป้าหมาย	งบประมาณ					ตัวชี้วัด	ผลที่คาดว่าจะได้รับ	หน่วยงาน รับผิดชอบ
				2566 (บาท)	2567 (บาท)	2568 (บาท)	2569 (บาท)	2570 (บาท)			
1	โครงการควบคุมป้องกันเฝ้าระวังโรคไข้เลือดออก	- เพื่อป้องกันโรคไข้เลือดออกภายในเขตเทศบาล	ทุกหมู่บ้านภายในเขตเทศบาล	70,000	70,000	70,000	70,000	70,000	ร้อยละความสำเร็จของโครงการ	-ประชาชนไม่เป็นโรคไข้เลือดออก	กองสาธารณสุข
2	โครงการทำหมันสุนัขและแมว	- เพื่อควบคุมจำนวนประชากรสุนัขและแมวในเขตเทศบาล	ทุกหมู่บ้านภายในเขตเทศบาล	50,000	50,000	50,000	50,000	50,000	ร้อยละความสำเร็จของโครงการ	-สุนัขและแมวได้รับการควบคุมจำนวนลดการเสี่ยงต่อการเกิดโรค	กองสาธารณสุข
3	โครงการสัตว์ปลอดโรคคนปลอดภัยจากโรคพิษสุนัขบ้าตามปณิธานศาสตราจารย์ ดร.สมเด็จพระเจ้าน้องนางเธอเจ้าฟ้าจุฬาภรณวลัยลักษณ์ อัครราชกุมารี กรมพระศรีสวางควัฒน วรขัตติยราชนารี	-เพื่อป้องกันโรคพิษสุนัขบ้าภายในเขตเทศบาล	ทุกหมู่บ้านภายในเขตเทศบาล	70,000	70,000	70,000	70,000	70,000	ร้อยละความสำเร็จของโครงการ	-ประชาชนภายในเขตเทศบาลปลอดภัยจากโรคพิษสุนัขบ้า	กองสาธารณสุข
4	โครงการส่งเสริมสุขภาพผู้ติดเชื้อเอชไอวี	-เพื่อส่งเสริมให้ผู้ติดเชื้อมีสุขภาพที่ดียิ่งขึ้น	ผู้ติดเชื้อภายในเขตเทศบาล	20,000	20,000	20,000	20,000	20,000	ร้อยละความสำเร็จของโครงการ	-ผู้ติดเชื้อเอชไอวีมีความรู้ในการดูแลตนเอง และมีสุขภาพที่ดียิ่งขึ้น	กองสาธารณสุข
5	อุดหนุนโครงการพัฒนาศักยภาพด้านสาธารณสุขภายในเขตเทศบาล	-เพื่อให้ জন.สาธารณสุขมีงบประมาณบริหารงาน	ทุกหมู่บ้านภายในเขตเทศบาล	200,000	200,000	200,000	200,000	200,000	ร้อยละความสำเร็จของโครงการ	-จนท.สาธารณสุขมีงบประมาณในการบริหารงาน	กองสาธารณสุข

ยุทธศาสตร์การพัฒนาด้านสังคม

3.6 แผนงานสังคมสงเคราะห์

ที่	โครงการ	วัตถุประสงค์	เป้าหมาย	งบประมาณ					ตัวชี้วัด	ผลที่คาดว่าจะได้รับ	หน่วยงานรับผิดชอบ
				2566 (บาท)	2567 (บาท)	2568 (บาท)	2569 (บาท)	2570 (บาท)			
1	โครงการสงเคราะห์ครอบครัวผู้มีรายได้น้อยและด้อยโอกาส	- เพื่อให้เด็กและเยาวชนผู้ยากไร้ภายในเขตเทศบาลมีทุนในการยังชีพ	ทุกหมู่บ้านภายในเขตเทศบาล	50,000	50,000	50,000	50,000	50,000	ร้อยละความสำเร็จของโครงการ	-เด็กและเยาวชนผู้ยากไร้ภายในเขตเทศบาลมีทุนในการยังชีพ	กองสวัสดิการสังคม
2	โครงการจัดงานสัปดาห์ผู้สูงอายุ	- เพื่อสืบสานวัฒนธรรมประเพณีและเผยแพร่เชิดชูเกียรติผู้สูงอายุ	ผู้สูงอายุภายในเขตเทศบาล	40,000	40,000	40,000	40,000	40,000	ร้อยละความสำเร็จของโครงการ	-ได้สืบทอดประเพณีวัฒนธรรมอันดีงาม	กองสวัสดิการสังคม
3	โครงการส่งเสริมคุณภาพชีวิตผู้สูงอายุ	-เพื่อส่งเสริมให้ผู้สูงอายุภายในเขตเทศบาลมีสุขภาพร่างกายแข็งแรง	ผู้สูงอายุภายในเขตเทศบาล	50,000	50,000	50,000	50,000	50,000	ร้อยละความสำเร็จของโครงการ	-ผู้สูงอายุภายในเขตเทศบาลมีสุขภาพร่างกายแข็งแรง	กองสวัสดิการสังคม

รายละเอียดโครงการพัฒนา
แผนพัฒนาท้องถิ่น (พ.ศ. 2566 -2570)

เทศบาลตำบลไชยวาน อำเภอไชยวาน จังหวัดอุดรธานี

ก ยุทธศาสตร์จังหวัดที่ 5 การจัดการทรัพยากรธรรมชาติและสิ่งแวดล้อมเพื่อการใช้ประโยชน์อย่างคุ้มค่าและยั่งยืน

ข ยุทธศาสตร์การพัฒนาขององค์กรปกครองส่วนท้องถิ่นในเขตจังหวัดที่ 5 การจัดการทรัพยากรธรรมชาติและสิ่งแวดล้อมเพื่อการใช้ประโยชน์อย่างยั่งยืน

4 ยุทธศาสตร์การพัฒนาด้านสิ่งแวดล้อม

4.1 แผนงานสาธารณสุข

ที่	โครงการ	วัตถุประสงค์	เป้าหมาย	งบประมาณ					ตัวชี้วัด	ผลที่คาดว่าจะได้รับ	หน่วยงาน รับผิดชอบ
				2566 (บาท)	2567 (บาท)	2568 (บาท)	2569 (บาท)	2570 (บาท)			
1	โครงการจัดการน้ำเสียและ ตรวจคุณภาพแหล่งน้ำ สาธารณะ/แหล่งกำเนิดน้ำ เสีย	-เพื่อจัดการน้ำเสีย และตรวจคุณภาพ แหล่งน้ำสาธารณะ/ แหล่งกำเนิดน้ำเสีย ในชุมชนให้ถูกวิธี	-ทุกหมู่บ้านภายใน เขตเทศบาล	20,000	20,000	20,000	20,000	20,000	ร้อยละของน้ำ เสียที่ได้รับ การแก้ไข	-ควบคุมและแก้ไข ปัญหาน้ำเสียได้ อย่างถูกวิธี	กอง สาธารณสุขฯ
2	โครงการบริหารจัดการคัด แยกขยะในชุมชน	-เพื่อลดปริมาณขยะ ในชุมชน	-ทุกหมู่บ้านภายใน เขตเทศบาล	100,000	100,000	100,000	100,000	100,000	-ร้อยละของขยะ ที่สามารถ กำจัดได้	-ประชาชนมีความรู้ ความเข้าใจในการ บริหารจัดการขยะ	กอง สาธารณสุขฯ
3	โครงการก่อสร้างศูนย์สาธิต ด้านการจัดการขยะมูลฝอย	-เพื่อให้มีศูนย์สาธิต เกี่ยวกับการจัดการ ขยะมูลฝอย	สำนักงานเทศบาล ตำบลไชยวานหลัง เก่า	100,000	100,000	100,000	100,000	100,000	ร้อยละ ความสำเร็จ ของโครงการ	-ประชาชนมีส่วน ร่วมในการดูแล รักษาสิ่งแวดล้อม	กอง สาธารณสุขฯ

4. ยุทธศาสตร์การพัฒนาด้านสิ่งแวดล้อม

4.1 แผนงานสาธารณสุข

ที่	โครงการ	วัตถุประสงค์	เป้าหมาย	งบประมาณ					ตัวชี้วัด	ผลที่คาดว่าจะได้รับ	หน่วยงานรับผิดชอบ
				2566 (บาท)	2567 (บาท)	2568 (บาท)	2569 (บาท)	2570 (บาท)			
4	โครงการฝึกอบรมการลดขยะการจัดทำถังขยะอินทรีย์หรือขยะเปียกในครัวเรือน	-เพื่อปลูกจิตสำนึกให้ประชาชนมีส่วนร่วมในการดูแลรักษาสิ่งแวดล้อม	-ทุกหมู่บ้านภายในเขตเทศบาล	50,000	50,000	50,000	50,000	50,000	ร้อยละความสำเร็จของโครงการ	-ประชาชนมีความรู้ความเข้าใจในการบริหารจัดการขยะ	กองสาธารณสุขฯ
5	โครงการจัดสวนเฉลิมพระเกียรติในหลวงรัชกาลที่ 10	-เพื่อเฉลิมพระเกียรติในหลวงรัชการที่10	-สวนสาธารณะหนองไชยวานหรือพื้นที่สาธารณะอื่นในเขตตำบลไชยวาน	500,000	500,000	500,000	500,000	500,000	-ร้อยละของประชาชนที่ได้รับประโยชน์	-ประชาชนสำนึกในพระมหากรุณาธิคุณฯ -มีพื้นที่พักผ่อนหย่อนใจเพิ่มมากขึ้น	กองสาธารณสุขฯ

รายละเอียดโครงการพัฒนา
แผนพัฒนาท้องถิ่น (พ.ศ. 2566-2570)

เทศบาลตำบลไชยวาน อำเภอไชยวาน จังหวัดอุดรธานี

- ก. ยุทธศาสตร์จังหวัดที่ 3 การยกระดับคุณภาพชีวิต การสาธารณสุข การศึกษาเพื่อสร้างภูมิคุ้มกันและความเข้มแข็งให้สังคม พร้อมรับมือกับการเปลี่ยนแปลง
- ข. ยุทธศาสตร์การพัฒนาขององค์กรปกครองส่วนท้องถิ่นในเขตจังหวัดที่ 3 การยกระดับคุณภาพชีวิตเพื่อสร้างความเข้มแข็งให้สังคม มีความพร้อมรับการเปลี่ยนแปลงทางเศรษฐกิจ สังคม วัฒนธรรม และเทคโนโลยี

5 ยุทธศาสตร์การพัฒนาด้านการเมืองการปกครองและการบริหารจัดการที่ดี

5.1 แผนงานบริหารงานทั่วไป

ที่	โครงการ	วัตถุประสงค์	เป้าหมาย	งบประมาณ					ตัวชี้วัด	ผลที่คาดว่าจะได้รับ	หน่วยงานรับผิดชอบ
				2566 (บาท)	2567 (บาท)	2568 (บาท)	2569 (บาท)	2570 (บาท)			
1	โครงการจัดการเลือกตั้ง	-เพื่อให้การเลือกตั้งเป็นไปด้วยความบริสุทธิ์และยุติธรรม	- ภายในเขตเทศบาลตำบลไชยวาน	600,000	600,000	600,000	600,000	600,000	-ร้อยละของประชาชนภายในเขตเทศบาล	-การเลือกตั้งเป็นไปด้วยความบริสุทธิ์และยุติธรรม	สำนักปลัดเทศบาล
2	โครงการอบรมคุณธรรมจริยธรรม	-เพื่ออบรมความรู้เรื่องคุณธรรม จริยธรรม ให้คณะผู้บริหาร สมาชิกสภา พนักงาน ลูกจ้าง และประชาชนทั่วไปในเขตเทศบาล	คณะผู้บริหาร สมาชิกสภา พนักงาน ลูกจ้าง และประชาชนทั่วไป	30,000	30,000	30,000	30,000	30,000	ร้อยละของคณะผู้บริหาร สมาชิกสภา พนักงาน ลูกจ้าง และประชาชนที่มีความรู้ความเข้าใจเกี่ยวกับคุณธรรม จริยธรรม	-คณะผู้บริหาร สมาชิกสภา พนักงาน ลูกจ้าง และประชาชนทั่วไปมีความรู้เกี่ยวกับคุณธรรม จริยธรรม	สำนักปลัดเทศบาล

5 ยุทธศาสตร์การพัฒนาด้านการเมืองการปกครองและการบริหารจัดการที่ดี

5.1 แผนงาน บริหารงานทั่วไป

ที่	โครงการ	วัตถุประสงค์	เป้าหมาย	งบประมาณ					ตัวชี้วัด	ผลที่คาดว่าจะได้รับ	หน่วยงาน รับผิดชอบ
				2566 (บาท)	2567 (บาท)	2568 (บาท)	2569 (บาท)	2570 (บาท)			
3	โครงการทัศนศึกษาดูงาน ของคณะผู้บริหาร สมาชิก สภา พนักงาน ลูกจ้าง ผู้นำชุมชน และประชาชนใน เขตเทศบาลตำบลไชยวาน	-เพื่อพัฒนาให้คณะ ผู้บริหาร สมาชิกสภา พนักงานเทศบาล ลูกจ้าง ผู้นำชุมชน และ ประชาชน มีความรู้ และทักษะในการปฏิบัติ งาน เพิ่มมากขึ้น	-คณะผู้บริหาร สมาชิก สภา พนักงาน ลูกจ้าง ผู้นำชุมชน และ ประชาชนในเขต เทศบาลตำบลไชยวาน ทุกคน	600,000	600,000	600,000	600,000	600,000	-ร้อยละของคณะ ผู้บริหาร สมาชิก สภา พนักงาน ลูกจ้าง ผู้นำ ชุมชนและ ประชาชนที่ได้ เพิ่มทักษะใน การปฏิบัติงาน	-คณะผู้บริหาร สมาชิกสภา พนักงานเทศบาล ลูกจ้าง ผู้นำชุมชน และประชาชนมี ความรู้และทักษะใน การปฏิบัติงาน เพิ่ม มากขึ้น	สำนักปลัด เทศบาล
4	โครงการจัดซื้อที่ดิน	-เพื่อให้มีที่ดินใช้ใน กิจการของเทศบาล ตำบลไชยวาน	ที่ดินภายในเขต เทศบาลตำบลไชยวาน	3,000,00 0	3,000,000	3,000,000	3,000,000	3,000,00 0	-ร้อยละของ ประชาชนที่ ได้รับประโยชน์	มีที่ดินใช้ในกิจการ ของเทศบาลตำบล ไชยวาน	สำนักปลัด
5	โครงการอบรมให้ความรู้แก่ บุคลากรด้านการบริหารงาน บุคคลของเทศบาลตำบล ไชยวาน	-เพื่อให้พนักงาน ลูกจ้าง เทศบาลมีความรู้ความ เข้าใจเกี่ยวกับการ บริหารงานบุคคลและ วินัยในการปฏิบัติงาน	พนักงาน ลูกจ้าง เทศบาลตำบลไชยวาน ทุกคน	30,000	30,000	30,000	30,000	30,000	ร้อยละพนักงาน ลูกจ้างที่เข้า อบรม	พนักงาน ลูกจ้าง มี ความรู้ความเข้าใจ เกี่ยวกับการ บริหารงานบุคคล และวินัยในการ ปฏิบัติงาน	สำนักปลัด

5. ยุทธศาสตร์การพัฒนาด้านการเมืองการปกครองและการบริหารจัดการที่ดี

5.1 แผนงาน บริหารงานทั่วไป

ที่	โครงการ	วัตถุประสงค์	เป้าหมาย	งบประมาณ					ตัวชี้วัด	ผลที่คาดว่าจะได้รับ	หน่วยงาน รับผิดชอบ
				2566 (บาท)	2567 (บาท)	2568 (บาท)	2569 (บาท)	2570 (บาท)			
6	โครงการอบรมให้ความรู้เกี่ยวกับกฎหมายทั่วไป	-เพื่อให้ คณะผู้บริหาร พนักงาน ลูกจ้าง และ ประชาชนทั่วไปมีความรู้ความเข้าใจเกี่ยวกับกฎหมายทั่วไปและกฎหมายท้องถิ่น	คณะผู้บริหาร สมาชิกสภา พนักงานลูกจ้าง เทศบาลและ ประชาชนทั่วไป	30,000	30,000	30,000	30,000	30,000	-ร้อยละของคณะผู้บริหาร สมาชิกสภา พนักงานและ ลูกจ้างและ ประชาชนที่ได้ อบรม	-คณะผู้บริหารพนักงาน ลูกจ้าง และประชาชนทั่วไปมีความรู้ความ เข้าใจเกี่ยวกับกฎหมาย ทั่วไปและกฎหมาย ท้องถิ่น	กองยุทธศาสตร์ และงบประมาณ

รายละเอียดโครงการพัฒนา
ที่นำมาจากแผนพัฒนาหมู่บ้านและแผนพัฒนาชุมชน
(พ.ศ.2566- 2570)

เทศบาลตำบลไชยวาน อำเภอไชยวาน จังหวัดอุดรธานี

- ก. ยุทธศาสตร์จังหวัดยุทธศาสตร์ที่ 1 การพัฒนาศักยภาพการค้าการลงทุนและระบบโลจิสติกส์ เพื่อเพิ่มขีดความสามารถในการแข่งขันในอนุภาคลุ่มน้ำโขง
- ข. ยุทธศาสตร์การพัฒนาขององค์กรปกครองส่วนท้องถิ่นในเขตจังหวัดยุทธศาสตร์ที่ 1 การพัฒนาศักยภาพการค้าการลงทุนเพื่อเพิ่มขีดความสามารถในการแข่งขันในอนุภาคลุ่มน้ำโขง
- 1 ยุทธศาสตร์การพัฒนาด้านโครงสร้างพื้นฐาน
- 1.1 แผนงานอุตสาหกรรมและการโยธา

ที่	โครงการ	วัตถุประสงค์	เป้าหมาย	งบประมาณ					ตัวชี้วัด	ผลที่คาดว่าจะได้รับ	หน่วยงานรับผิดชอบ
				2566 (บาท)	2567 (บาท)	2568 (บาท)	2569 (บาท)	2570 (บาท)			
1	โครงการก่อสร้างถนน คสล. จากถนน คสล.เดิมทิศเหนือหนองขาด ไปที่นางทองวันใจทน หมู่ 1	-เพื่อให้มีถนนใช้สัญจรไปมาสะดวกสบาย	-ถนนขนาดกว้าง 5 เมตร ยาว 164 เมตร หนา 0.15 เมตร หรือพื้นที่ คสล. ไม่น้อยกว่า 820 ตารางเมตร ตามแบบมาตรฐานกรมทางหลวงชนบท พร้อมป้ายโครงการ	488,200					ร้อยละของจำนวนประชาชนที่ได้รับความสะดวกสบายในการสัญจรไปมา	ประชาชนได้รับความสะดวกในการสัญจรไปมา	กองช่าง
2	ก่อสร้างรางระบายน้ำจากบ้านนางอุไรวรรณ ฤทธิมหา ไปบ้านนางสาวอารยา แสนขอนแก่น หมู่ 1	-เพื่อป้องกันน้ำท่วมขังภายในหมู่บ้าน	-รางระบายน้ำขนาดกว้าง 0.30 เมตร ลึก0.30 เมตร ยาว 78เมตร พร้อมฝาปิดตามแบบกรมโยธาธิการ พร้อมป้ายโครงการ	166,000					-ร้อยละของจำนวนครัวเรือนที่ได้รับประโยชน์ -ไม่มีน้ำท่วมขัง ภูมิทัศน์สวยงาม	มีระบบระบายน้ำที่ดี สามารถแก้ไขปัญหาน้ำท่วมขัง	กองช่าง

ที่	โครงการ	วัตถุประสงค์	เป้าหมาย	งบประมาณ					ตัวชี้วัด	ผลที่คาดว่าจะได้รับ	หน่วยงานรับผิดชอบ
				2566 (บาท)	2567 (บาท)	2568 (บาท)	2569 (บาท)	2570 (บาท)			
3	ก่อสร้างรางระบายน้ำจากบ้านนางบุญมา ใจทน ไปบ้านนางสมใจ อุ่มด้วง หมู่ 2	-เพื่อป้องกันน้ำท่วมขังภายในหมู่บ้าน	-รางระบายน้ำขนาดกว้าง 0.30 เมตร ลึก 0.30 เมตร ยาว 81 เมตร พร้อมฝาปิดตามแบบ กรมโยธาธิการ พร้อมป้ายโครงการ	167,600					-ร้อยละของจำนวนครัวเรือนที่ได้รับประโยชน์ -ไม่มีน้ำท่วมขัง ภูมิทัศน์สวยงาม	มีระบบระบายน้ำที่ดี สามารถแก้ไขปัญหาน้ำท่วมขัง	กองช่าง
4	ก่อสร้างรางระบายน้ำซอย 11 จากบ้านนายบุญมา สิบมา ไปบ้านนางชิต เสี่ยงเลิศ หมู่ 3	-เพื่อป้องกันน้ำท่วมขังภายในหมู่บ้าน	-รางระบายน้ำขนาดกว้าง 0.30 เมตร ลึก 0.30 เมตร ยาว 110 เมตร พร้อมฝาปิดตามแบบ กรมโยธาธิการ พร้อมป้ายโครงการ	233,500					-ร้อยละของจำนวนครัวเรือนที่ได้รับประโยชน์ -ไม่มีน้ำท่วมขัง ภูมิทัศน์สวยงาม	มีระบบระบายน้ำที่ดี สามารถแก้ไขปัญหาน้ำท่วมขัง	กองช่าง
5	ก่อสร้างรางระบายน้ำจากบ้านผอ.ดำรง ฤทธิมหา ไปถึงทุ่งนาหนองซอน หมู่ 7	-เพื่อป้องกันน้ำท่วมขังภายในหมู่บ้าน	-รางระบายน้ำขนาดกว้าง 0.40 เมตร ลึก 0.50 เมตร ยาว 210 เมตร พร้อมฝาปิดตามแบบ ท2-13 พร้อมป้ายโครงการ	745,000					-ร้อยละของจำนวนครัวเรือนที่ได้รับประโยชน์ -ไม่มีน้ำท่วมขัง ภูมิทัศน์สวยงาม	มีระบบระบายน้ำที่ดี สามารถแก้ไขปัญหาน้ำท่วมขัง	กองช่าง
6	ก่อสร้างรางระบายน้ำจากบ้านนายสุนทร ศรีกุลวงศ์ ไปบ้านนางอนงค์ คำศิริภาพ หมู่ 8	-เพื่อป้องกันน้ำท่วมขังภายในหมู่บ้าน	-รางระบายน้ำขนาดกว้าง 0.40 เมตร ลึก 0.50 เมตร ยาว 152 เมตร พร้อมฝาปิดตามแบบ ท2-13 พร้อมป้ายโครงการ	539,400					-ร้อยละของจำนวนครัวเรือนที่ได้รับประโยชน์ -ไม่มีน้ำท่วมขัง ภูมิทัศน์สวยงาม	มีระบบระบายน้ำที่ดี สามารถแก้ไขปัญหาน้ำท่วมขัง	กองช่าง

ที่	โครงการ	วัตถุประสงค์	เป้าหมาย	งบประมาณ					ตัวชี้วัด	ผลที่คาดว่าจะได้รับ	หน่วยงานรับผิดชอบ
				2566 (บาท)	2567 (บาท)	2568 (บาท)	2569 (บาท)	2570 (บาท)			
7	ก่อสร้างรางระบายน้ำจากบ้านนายฉัตรชัย แก่นนอกไปบ้านนางสมจิตร กล้าหาญ หมู่ 9	-เพื่อป้องกันน้ำท่วมขังภายในหมู่บ้าน	-รางระบายน้ำขนาดกว้าง 0.40 เมตร ลึก 0.50 เมตร ยาว 79 เมตร พร้อมฝาปิดตามแบบ ท2-13 พร้อมป้ายโครงการ	280,300					-ร้อยละของจำนวนครัวเรือนที่ได้รับประโยชน์ -ไม่มีน้ำท่วมขัง ภูมิทัศน์สวยงาม	มีระบบระบายน้ำที่ดี สามารถแก้ไขปัญหาน้ำท่วมขัง	กองช่าง
8	ก่อสร้างถนน คสล. จากบ้านนางเสงี่ยม ลั่นทมเหลืองไปบ้านนางประกาย ละลูน หมู่ 9	-เพื่อให้มีถนนใช้ในการสัญจรไปมา สะดวกสบาย	-ถนนขนาดกว้าง 4 เมตร ยาว 61 เมตร หนา 0.15 เมตร หรือพื้นที่ คสล. ไม่น้อยกว่า 244 ตารางเมตร ตามแบบมาตรฐานกรมทางหลวงชนบท พร้อมป้ายโครงการ	157,000					ร้อยละของจำนวนครัวเรือนที่ได้รับความสะดวกสบายในการสัญจรไปมา	ประชาชนได้รับความสะดวกในการสัญจรไปมา	กองช่าง
9	ก่อสร้างรางระบายน้ำจากบ้านนางทองสุข สมสิงห์ ถึงหน้าวัดโพธิ์ทอง หมู่ 9	-เพื่อป้องกันน้ำท่วมขังภายในหมู่บ้าน	-รางระบายน้ำขนาดกว้าง 0.40 เมตร ลึก 0.50 เมตร ยาว 190 เมตร พร้อมฝาปิดตามแบบ ท2-13 พร้อมป้ายโครงการ	674,300					-ร้อยละของจำนวนครัวเรือนที่ได้รับประโยชน์ -ไม่มีน้ำท่วมขัง ภูมิทัศน์สวยงาม	มีระบบระบายน้ำที่ดี สามารถแก้ไขปัญหาน้ำท่วมขัง	กองช่าง
10	ก่อสร้างถนนลูกรังสายจากที่ถนนนายธวัช ไชยวานไปชำแฮด หมู่ 9	-เพื่อให้มีถนนใช้ในการสัญจรไปมา สะดวกสบาย	-ถนนลูกรัง ขนาดกว้าง 5 เมตร ยาว 815 เมตร หนา 0.20 เมตร หรือพื้นที่ลูกรังไม่น้อยกว่า 4,075 ตารางเมตร ตามแบบกรมทางหลวงชนบทพร้อมป้ายโครงการ	488,200					ร้อยละของจำนวนครัวเรือนที่ได้รับความสะดวกสบายในการสัญจรไปมา	ประชาชนได้รับความสะดวกในการสัญจรไปมา	กองช่าง

ที่	โครงการ	วัตถุประสงค์	เป้าหมาย	งบประมาณ					ตัวชี้วัด	ผลที่คาดว่าจะได้รับ	หน่วยงาน รับผิดชอบ	
				2566 (บาท)	2567 (บาท)	2568 (บาท)	2569 (บาท)	2570 (บาท)				
11	ก่อสร้างรางระบายน้ำ จากบ้านนายวงศ์ศักดิ์ จันท ไปบ้านนางวิภากรัตน์ พรานสมบุญณ์ หมู่ 9	-เพื่อป้องกันน้ำท่วมขัง ภายในหมู่บ้าน	-ตอนที่ 1 รางระบายน้ำขนาดกว้าง 0.30 เมตร ลึก0.30 เมตร ยาว 76 เมตรพร้อมฝาปิด ตามแบบกรมโยธาธิ การ ตอนที่ 2 รางระบายน้ำขนาดกว้าง 0.40 เมตร ลึก0.50 เมตร ยาว 15 เมตรพร้อมฝาปิดตามแบบ ท2-13 พร้อมป้ายโครงการ	213,000						-ร้อยละของจำนวน ครัวเรือนที่ได้รับ ประโยชน์ -ไม่มีน้ำท่วมขัง ภูมิทัศน์สวยงาม	มีระบบระบายน้ำที่ ดี สามารถแก้ไข ปัญหาน้ำท่วมขัง	กองช่าง
12	ก่อสร้างรางระบายน้ำ จากบ้านนายสมบุญณ์ ทวีทรัพย์ ไปบ้านนายไพบุลย์ โพธิราชา หมู่ 11	-เพื่อป้องกันน้ำท่วมขัง ภายในหมู่บ้าน	-รางระบายน้ำขนาดกว้าง 0.40 เมตร ลึก0.50 เมตร ยาว 105 เมตร พร้อม ฝาปิดตามแบบ ท2-13 พร้อมป้ายโครงการ	372,000						-ร้อยละของจำนวน ครัวเรือนที่ได้รับ ประโยชน์ -ไม่มีน้ำท่วมขัง ภูมิทัศน์สวยงาม	มีระบบระบายน้ำที่ ดี สามารถแก้ไข ปัญหาน้ำท่วมขัง	กองช่าง
13	ก่อสร้างรางระบายน้ำ จากบ้านนางมะลิวัลย์ พันพรม ไปที่ดินนายดี ฮามะใส หมู่ 11	-เพื่อป้องกันน้ำท่วมขัง ภายในหมู่บ้าน	-รางระบายน้ำขนาดกว้าง 0.40 เมตร ลึก0.50 เมตร ยาว 207.50 เมตร พร้อมฝาปิด ตามแบบ ท2-13 พร้อมป้ายโครงการ	736,400						-ร้อยละของจำนวน ครัวเรือนที่ได้รับ ประโยชน์ -ไม่มีน้ำท่วมขัง ภูมิทัศน์สวยงาม	มีระบบระบายน้ำที่ ดี สามารถแก้ไข ปัญหาน้ำท่วมขัง	กองช่าง
14	ก่อสร้างรางระบายน้ำ จากบ้านนายธีรชัย สวัสดิ์ผล ไปบ้านนางพิสมัย บุญสอด หมู่ 12	-เพื่อป้องกันน้ำท่วมขัง ภายในหมู่บ้าน	-รางระบายน้ำขนาดกว้าง 0.40 เมตร ลึก0.50 เมตร ยาว 124 เมตร พร้อมฝาปิด ตามแบบท2-13 พร้อมป้ายโครงการ	444,000						-ร้อยละของจำนวน ครัวเรือนที่ได้รับ ประโยชน์ -ไม่มีน้ำท่วมขัง ภูมิทัศน์สวยงาม	มีระบบระบายน้ำที่ ดี สามารถแก้ไข ปัญหาน้ำท่วมขัง	กองช่าง

ที่	โครงการ	วัตถุประสงค์	เป้าหมาย	งบประมาณ					ตัวชี้วัด	ผลที่คาดว่าจะได้รับ	หน่วยงานรับผิดชอบ
				2566 (บาท)	2567 (บาท)	2568 (บาท)	2569 (บาท)	2570 (บาท)			
15	ก่อสร้างรางระบายน้ำ จากบ้านนายคมเพชร ทวีทรัพย์ ไปที่ดินนายฉวี ใจทน หมู่ 13	-เพื่อป้องกันน้ำท่วมขัง ภายในหมู่บ้าน	-รางระบายน้ำขนาดกว้าง 0.40 เมตร ลึก0.50 เมตร ยาว 157 เมตร พร้อมฝาปิดตามแบบ ท2- 13 พร้อมป้ายโครงการ	557,100					-ร้อยละของจำนวน ครัวเรือนที่ได้รับ ประโยชน์ -ไม่มีน้ำท่วมขัง ภูมิทัศน์สวยงาม	มีระบบระบายน้ำที่ ดี สามารถแก้ไข ปัญหาน้ำท่วมขัง	กองช่าง
16	ก่อสร้างรางระบายน้ำ จากบ้าน ผอ.จารบุตร ผิวคำ ไปบ้านนายพิระพงษ์ เพ่งอำนาจ หมู่ 13	-เพื่อป้องกันน้ำท่วมขัง ภายในหมู่บ้าน	-รางระบายน้ำขนาดกว้าง 0.40 เมตร ลึก0.50 เมตร ยาว 78 เมตร พร้อมฝาปิดตามแบบ ท2- 13 พร้อมป้ายโครงการ	276,800					-ร้อยละของจำนวน ครัวเรือนที่ได้รับ ประโยชน์ -ไม่มีน้ำท่วมขัง ภูมิทัศน์สวยงาม	มีระบบระบายน้ำที่ ดี สามารถแก้ไข ปัญหาน้ำท่วมขัง	กองช่าง
17	ก่อสร้างรางระบายน้ำ จากที่ดินนายพิชัย อินทะชัย ไปบ้านนางนงนุช ประสมศรี หมู่ 13	-เพื่อป้องกันน้ำท่วมขัง ภายในหมู่บ้าน	-รางระบายน้ำขนาดกว้าง 0.30 เมตร ลึก0.30 เมตร ยาว 58 เมตร พร้อมฝาปิดตามแบบ ท2- 13 พร้อมป้ายโครงการ	121,900					-ร้อยละของจำนวน ครัวเรือนที่ได้รับ ประโยชน์ -ไม่มีน้ำท่วมขัง ภูมิทัศน์สวยงาม	มีระบบระบายน้ำที่ ดี สามารถแก้ไข ปัญหาน้ำท่วมขัง	กองช่าง
18	ก่อสร้างรางระบายน้ำ จากบ้านนายจิตประสงค์ รัตน์จางวาง ไปบ้าน นายวิจิตร ทวีทรัพย์ หมู่ 13	-เพื่อป้องกันน้ำท่วมขัง ภายในหมู่บ้าน	-รางระบายน้ำขนาดกว้าง 0.30 เมตร ลึก0.30 เมตร ยาว 72 เมตร พร้อมฝาปิดตามแบบ กรม โยธาธิการ พร้อมป้ายโครงการ	151,400					-ร้อยละของจำนวน ครัวเรือนที่ได้รับ ประโยชน์ -ไม่มีน้ำท่วมขัง ภูมิทัศน์สวยงาม	มีระบบระบายน้ำที่ ดี สามารถแก้ไข ปัญหาน้ำท่วมขัง	กองช่าง

ที่	โครงการ	วัตถุประสงค์	เป้าหมาย	งบประมาณ					ตัวชี้วัด	ผลที่คาดว่าจะได้รับ	หน่วยงานรับผิดชอบ
				2566 (บาท)	2567 (บาท)	2568 (บาท)	2569 (บาท)	2570 (บาท)			
19	ก่อสร้างรางระบายน้ำ จากบ้าน ผอ.สุวัฒน์ เพชรนาดี ไปสามแยกที่ดินนายทองดี แก้วคำมูล หมู่ 13	-เพื่อป้องกันน้ำท่วมขัง ภายในหมู่บ้าน	-รางระบายน้ำขนาดกว้าง 0.30 เมตร ลึก 0.30 เมตร ยาว 75 เมตร พร้อมฝา ปิดตามแบบ กรมโยธาธิการ พร้อม ป้ายโครงการ	157,700					-ร้อยละของจำนวน ครัวเรือนที่ได้รับ ประโยชน์ -ไม่มีน้ำท่วมขัง ภูมิทัศน์สวยงาม	มีระบบระบายน้ำที่ดี สามารถแก้ไขปัญหา น้ำท่วมขัง	กองช่าง
20	ก่อสร้างถนนลูกรังสาย จากที่ดินนางคำแสน ทวีทรัพย์ ไปที่ดินนางสุจิตรา ไจทน หมู่ 13	-เพื่อให้มีถนนใช้ในการ สัญจรไปมา สะดวกสบาย	-ถนนลูกรัง ขนาดกว้าง 4 เมตร ยาว 150 เมตร หนา 0.20 เมตร หรือพื้นที่ ลูกรังไม่น้อยกว่า 600 ตารางเมตร ตามแบบกรมทางหลวงชนบทพร้อม ป้ายโครงการ	64,000					ร้อยละของจำนวน ครัวเรือนที่ได้รับ ความสะดวกสบายใน การสัญจรไปมา	ประชาชนได้รับความ สะดวกในการสัญจร ไปมา	กองช่าง
21	โครงการซ่อมแซมต่อเติมอาคารสำนักงาน เทศบาลตำบลไชยวาน	-เพื่อให้มีอาคาร สำนักงานใช้ในการ ดำเนินกิจกรรมต่างๆได้ มากยิ่งขึ้น	ซ่อมแซมต่อเติมอาคารสำนักงานของ เทศบาลตำบลไชยวานให้มีพื้นที่การ ใช้งานได้มากยิ่งขึ้น	100,000					ร้อยละของประชาชน ที่ได้รับความ สะดวกสบายในการ ติดต่อราชการ	ประชาชนได้รับความ สะดวกในการมา ติดต่อราชการ	กองช่าง
22	ก่อสร้างถนน คสล.สายจากบ้าน นายอุฎธุลี สิมลีราช ไปที่ดินนางเสาวนีย์ นาคะอินทร์ หมู่ 11	-เพื่อให้มีถนนใช้ใน การสัญจรไปมา สะดวกสบาย	-ถนนขนาดกว้างเฉลี่ย 5 เมตร ยาว 160 เมตร หนา 0.15 เมตร หรือพื้นที่ คสล. ไม่น้อยกว่า 800 ตารางเมตร ตามแบบ มาตรฐานกรมทางหลวง ชนบทพร้อมป้าย โครงการ	467,300					ร้อยละของจำนวน ครัวเรือนที่ได้รับ ความสะดวกสบาย ในการสัญจรไปมา	ประชาชนได้รับ ความสะดวกสบาย ในการสัญจรไปมา	กองช่าง

ที่	โครงการ	วัตถุประสงค์	เป้าหมาย	งบประมาณ					ตัวชี้วัด	ผลที่คาดว่าจะได้รับ	หน่วยงานรับผิดชอบ
				2566 (บาท)	2567 (บาท)	2568 (บาท)	2569 (บาท)	2570 (บาท)			
23	ขยายเขตไฟฟ้าจากบ้าน นายอุกฤษ์ สิมลีราช ไปที่ดินนางเสาวนีย์ นาคะอินทร์ หมู่ 11	เพื่อให้มีไฟฟ้าใช้ในชุมชนอย่างทั่วถึง	ขยายเขตไฟฟ้าจากบ้าน นายอุกฤษ์ สิมลีราช ไปที่ดินนางเสาวนีย์ นาคะอินทร์ หมู่ 11	70,000					ประชาชนมีไฟฟ้าใช้ทั่วถึงครบทุกครัวเรือน	ประชาชนมีไฟฟ้าใช้อย่างทั่วถึง	กองช่าง
24	ก่อสร้างรางระบายน้ำจากบ้านนายสุริยัน นามไทยสงค์ไปบ้านนายสมบุรณ์ มุลรัตน์ หมู่ 17	เพื่อป้องกันน้ำท่วมขังภายในหมู่บ้าน	-รางระบายน้ำขนาดกว้าง 0.40 เมตร ลึก 0.50 เมตร ยาว 129 เมตร พร้อมฝาปิดตามแบบ ท 2-13 พร้อมป้ายโครงการ	457,800					-ร้อยละของจำนวนครัวเรือนที่ได้รับประโยชน์ -ไม่มีน้ำท่วมขัง ภูมิทัศน์สวยงาม	มีระบบระบายน้ำที่ดีสามารถแก้ไขปัญหาน้ำท่วมขัง	กองช่าง
25	ก่อสร้างถนน คสล.สายจากบ้านนายจิรัฐ ทงธิราช ไปบ้านนางพิกุล เฟงสุวรรณ หมู่ 7	-เพื่อให้มีถนนใช้ในการสัญจรไปมาสะดวกสบาย	-ถนนขนาดกว้างเฉลี่ย 4 เมตร ยาว 130 เมตร หนา 0.15 เมตร หรือพื้นที่ คสล.ไม่น้อยกว่า 520 ตารางเมตร ตามแบบมาตรฐานกรมทางหลวงชนบท พร้อมป้ายโครงการ	334,600					ร้อยละของจำนวนครัวเรือนที่ได้รับความสะดวกสบายในการสัญจรไปมา	ประชาชนได้รับความสะดวกสบายในการสัญจรไปมา	กองช่าง

ที่	โครงการ	วัตถุประสงค์	เป้าหมาย	งบประมาณ					ตัวชี้วัด	ผลที่คาดว่าจะได้รับ	หน่วยงาน รับผิดชอบ
				2566 (บาท)	2567 (บาท)	2568 (บาท)	2569 (บาท)	2570 (บาท)			
26	โครงการซ่อมแซมถนนลูกรังจากสามแยกไปหนองแขงไปสามแยกสวนยางพาราไปชำแฮด หมู่ 9	-เพื่อให้มีถนนใช้ ในการสัญจรไปมา สะดวกสบาย	-ถนนขนาดกว้าง เฉลี่ย 4 เมตร ยาว 705เมตร หนา0.10 เมตร หรือพื้นที่ลูกรัง ไม่น้อยกว่า 2,820 ตารางเมตร	54,100					ร้อยละของจำนวน ครัวเรือนที่ได้รับ ความสะดวกสบายใน การสัญจรไปมา	ประชาชนได้รับ ความสะดวกในการ สัญจรไปมา	กองช่าง
27	ก่อสร้างถนน คสล.สายจากบ้านนางอรอนงค์ ซานันโท ไปบ้านนายจักรวรรดิ ศรีลาวงษ์ หมู่ 7	-เพื่อให้มีถนนใช้ ในการสัญจรไปมา สะดวกสบาย	-ถนนขนาดกว้างเฉลี่ย 4 เมตร ยาว 137.50 เมตร หนา 0.15 เมตร หรือพื้นที่ คสล.ไม่น้อยกว่า 550 ตารางเมตร ตามแบบมาตรฐานกรมทางหลวงชนบท พร้อมป้ายโครงการ	353,900					ร้อยละของจำนวน ครัวเรือนที่ได้รับ ความสะดวกสบาย ในการสัญจรไปมา	ประชาชน ได้รับความ สะดวกสบาย ในการสัญจร ไปมา	กองช่าง
28	ก่อสร้างถนน คสล.สายจากถนนลาดยางไชยวาน-หนองเม็กไปที่ดินนางปรานีต ชันธิรัชย์ หมู่ 1	-เพื่อให้มีถนนใช้ ในการสัญจรไปมา สะดวกสบาย	-ถนนขนาดกว้างเฉลี่ย 4 เมตร ยาว 190 เมตร หนา 0.15เมตร หรือพื้นที่ คสล.ไม่น้อยกว่า 760 ตารางเมตร ตามแบบมาตรฐานกรมทางหลวงชนบทพร้อมป้ายโครงการ	489,100					ร้อยละของจำนวน ครัวเรือนที่ได้รับ ความสะดวกสบาย ในการสัญจรไปมา	ประชาชน ได้รับความ สะดวกสบาย ในการสัญจร ไปมา	กองช่าง
29	ก่อสร้างถนน คสล.สายจากลานตากข้าวชุมชนหมู่ 1 ไปที่ดินนายเฉลิมศักดิ์ ไชยวาน หมู่ 1	-เพื่อให้มีถนนใช้ ในการสัญจรไปมา สะดวกสบาย	-ถนนขนาดกว้างเฉลี่ย 5 เมตร ยาว 165เมตร หนา 0.15เมตร หรือพื้นที่ คสล.ไม่น้อยกว่า 825 ตารางเมตร ตามแบบมาตรฐานกรมทางหลวงชนบทพร้อมป้ายโครงการ	496,500					ร้อยละของจำนวน ครัวเรือนที่ได้รับ ความสะดวกสบาย ในการสัญจรไปมา	ประชาชน ได้รับความ สะดวกสบาย ในการสัญจร ไปมา	กองช่าง

ที่	โครงการ	วัตถุประสงค์	เป้าหมาย	งบประมาณ					ตัวชี้วัด	ผลที่คาดว่าจะได้รับ	หน่วยงาน รับผิดชอบ	
				2566 (บาท)	2567 (บาท)	2568 (บาท)	2569 (บาท)	2570 (บาท)				
30	ก่อสร้างถนน คสล.สายจากบ้านนางกินรอน โพธิ์ขนิกร ไปบ้านนางกินรี โพธิ์ราชา หมู่ 2	-เพื่อให้มีถนนใช้ ในการสัญจรไปมา สะดวกสบาย	-ถนนขนาดกว้างเฉลี่ย 4 เมตร ยาว 200เมตร หนา 0.15 เมตร หรือพื้นที่ คสล.ไม่น้อยกว่า 800 ตารางเมตร ตามแบบมาตรฐานกรมทางหลวงชนบทพร้อมป้ายโครงการ	500,000						ร้อยละของจำนวน ครัวเรือนที่ได้รับ ความสะดวกสบาย ในการสัญจรไปมา	ประชาชน ได้รับความ สะดวกสบาย ในการสัญจรไปมา	กองช่าง
31	ก่อสร้างรางระบายน้ำจากบ้านนางศิลาณี แก้วใส ไปบ้านนางไพรวรรณา โช้เงิน หมู่ 2	-เพื่อป้องกันน้ำ ท่วมขังภายใน หมู่บ้าน	-รางระบายน้ำขนาดกว้างเฉลี่ย 0.40 เมตร ลึก 0.50 เมตร ยาว 148 เมตร พร้อมฝาปิดตามแบบ ท2-13 พร้อมป้ายโครงการ	525,200						-ร้อยละของจำนวน ครัวเรือนที่ได้รับ ประโยชน์ -ไม่มีน้ำท่วมขัง ภูมิทัศน์สวยงาม	มีระบบระบายน้ำที่ดี สามารถแก้ไขปัญหาน้ำ ท่วมขัง	กองช่าง
32	ก่อสร้างรางระบายน้ำจากที่ดินนายสมยศ ตอนเหนือ ไปถึงรั้วฉางข้าว หมู่ 2	-เพื่อป้องกันน้ำ ท่วมขังภายใน หมู่บ้าน	-รางระบายน้ำขนาดกว้างเฉลี่ย 0.40 เมตร ลึก 0.50 เมตร ยาว 140 เมตร พร้อมฝาปิดตามแบบ ท2-13 พร้อมป้ายโครงการ	496,800						-ร้อยละของจำนวน ครัวเรือนที่ได้รับ ประโยชน์ -ไม่มีน้ำท่วมขัง ภูมิทัศน์สวยงาม	มีระบบระบายน้ำที่ดี สามารถแก้ไขปัญหาน้ำ ท่วมขัง	กองช่าง
33	โครงการก่อสร้างถนน คสล.สายรอบหนองยาง หมู่ 2	-เพื่อให้มีถนนใช้ ในการสัญจรไป มาสะดวกสบาย	-ถนนขนาดกว้างเฉลี่ย 4 เมตร ยาว 312 เมตร หนา 0.15 เมตร หรือพื้นที่ คสล. ไม่น้อยกว่า 1,248 ตารางเมตร ตามแบบมาตรฐานกรมทางหลวงชนบท พร้อมป้ายโครงการ	781,000						ร้อยละของจำนวน ครัวเรือนที่ได้รับ ความสะดวกสบาย ในการสัญจรไปมา	ประชาชนได้รับ ความสะดวกสบาย ในการสัญจรไปมา	กองช่าง

ที่	โครงการ	วัตถุประสงค์	เป้าหมาย	งบประมาณ					ตัวชี้วัด	ผลที่คาดว่าจะได้รับ	หน่วยงาน รับผิดชอบ
				2566 (บาท)	2567 (บาท)	2568 (บาท)	2569 (บาท)	2570 (บาท)			
34	ก่อสร้างรางระบายน้ำจาก บ้านนางศวิสมล บุญจันทร์ ไปบ้านนายดำรง อรัญเสน หมู่ 3	-เพื่อป้องกันน้ำ ท่วมขังภายใน หมู่บ้าน	-รางระบายน้ำขนาดกว้าง เฉลี่ย 0.30 เมตร ลึก 0.30 เมตร ยาว 211 เมตร พร้อมฝาปิด ตามแบบ กรมโยธาธิการ พร้อมป้ายโครงการ	443,700					-ร้อยละของจำนวน ครัวเรือนที่ได้รับ ประโยชน์ -ไม่มีน้ำท่วมขัง ภูมิทัศน์สวยงาม	มีระบบระบายน้ำที่ดี สามารถแก้ไขปัญหาน้ำ ท่วมขัง	กองช่าง
35	ก่อสร้างรางระบายน้ำ จากห้วยกุดลม ไปบ้านนายคำไพโร ชานันโท หมู่ 8	-เพื่อป้องกันน้ำ ท่วมขังภายใน หมู่บ้าน	-รางระบายน้ำขนาดกว้างเฉลี่ย 0.40 เมตร ลึก 0.50 เมตร ยาว 140 เมตร พร้อมฝาปิด ตามแบบ ท2-13 พร้อมป้าย โครงการ	496,800					-ร้อยละของจำนวน ครัวเรือนที่ได้รับ ประโยชน์ -ไม่มีน้ำท่วมขัง ภูมิทัศน์สวยงาม	มีระบบระบายน้ำที่ดี สามารถแก้ไขปัญหาน้ำ ท่วมขัง	กองช่าง
36	ก่อสร้างถนน คสล. จากที่ดินนางสว่าง ยอดอึ้งยง ไปบ้านนางสุลาวัลย์ ชันแข็ง หมู่ 3	-เพื่อให้มีถนนใช้ ในการสัญจรไปมา สะดวกสบาย	-ถนนขนาดกว้างเฉลี่ย 4 เมตร ยาว 200 เมตร หนา 0.15 เมตร หรือพื้นที่ คสล. ไม่น้อยกว่า 800 ตารางเมตร ตามแบบมาตรฐาน กรมทางหลวงชนบทพร้อมป้าย โครงการ	500,000					ร้อยละของจำนวน ครัวเรือนที่ได้รับ ความสะดวกสบาย ในการสัญจรไปมา	ประชาชน ได้รับความ สะดวกสบาย ในการสัญจรไปมา	กองช่าง
37	ก่อสร้างรางระบายน้ำ จากบ้านนางดวงจันทร์ แก้วศรีลา ไปที่นายเจริญ บุญอภัย หมู่ 9	-เพื่อป้องกันน้ำ ท่วมขังภายใน หมู่บ้าน	-รางระบายน้ำขนาดกว้างเฉลี่ย 0.40 เมตร ลึก 0.50 เมตร ยาว 140 เมตร พร้อมฝาปิด ตามแบบ ท2-13 พร้อม ป้ายโครงการ	496,800					-ร้อยละของจำนวน ครัวเรือนที่ได้รับ ประโยชน์ -ไม่มีน้ำท่วมขัง ภูมิทัศน์สวยงาม	มีระบบระบายน้ำที่ดี สามารถแก้ไขปัญหาน้ำ ท่วมขัง	กองช่าง

ที่	โครงการ	วัตถุประสงค์	เป้าหมาย	งบประมาณ					ตัวชี้วัด	ผลที่คาดว่าจะได้รับ	หน่วยงานรับผิดชอบ
				2566 (บาท)	2567 (บาท)	2568 (บาท)	2569 (บาท)	2570 (บาท)			
38	ก่อสร้างรางระบายน้ำ จากบ้านนายอุดม ทัศนทร์ ไปบ้านนายสมนึก มุงคุณแสน หมู่ 11	-เพื่อป้องกันน้ำ ท่วมขังภายใน หมู่บ้าน	-รางระบายน้ำขนาดกว้างเฉลี่ย 0.40 เมตร ลึก 0.50 เมตร ยาว 140 เมตร พร้อมฝาปิด ตามแบบ ท2-13 พร้อม ป้ายโครงการ	496,800					-ร้อยละของจำนวน ครัวเรือนที่ได้รับ ประโยชน์ -ไม่มีน้ำท่วมขัง ภูมิทัศน์สวยงาม	มีระบบระบายน้ำที่ดี สามารถแก้ไขปัญหาน้ำ ท่วมขัง	กองช่าง
39	ก่อสร้างรางระบายน้ำ จากบ้านนางปริมใจ เทียนสี ไปที่ดินนายบรรจง ประธรรมเต หมู่ 11	-เพื่อป้องกันน้ำ ท่วมขังภายใน หมู่บ้าน	-รางระบายน้ำขนาดกว้าง เฉลี่ย 0.40 เมตร ลึก 0.50 เมตร ยาว 140 เมตร พร้อมฝาปิด ตามแบบ ท2-13 พร้อม ป้ายโครงการ	496,800					-ร้อยละของจำนวน ครัวเรือนที่ได้รับ ประโยชน์ -ไม่มีน้ำท่วมขัง ภูมิทัศน์สวยงาม	มีระบบระบายน้ำที่ดี สามารถแก้ไขปัญหาน้ำ ท่วมขัง	กองช่าง
40	ก่อสร้างรางระบายน้ำ จากบ้านนายบุญแก่จ เครื่องจันผา ไปที่ดินนางมยุรี ทวีทรัพย์ หมู่ 12	-เพื่อป้องกันน้ำ ท่วมขังภายใน หมู่บ้าน	-รางระบายน้ำขนาดกว้างเฉลี่ย 0.40 เมตร ลึก 0.50 เมตร ยาว 125 เมตร พร้อมฝาปิด ตามแบบ ท2-13 พร้อม ป้ายโครงการ	443,600					-ร้อยละของจำนวน ครัวเรือนที่ได้รับ ประโยชน์ -ไม่มีน้ำท่วมขัง ภูมิทัศน์สวยงาม	มีระบบระบายน้ำที่ดี สามารถแก้ไขปัญหาน้ำ ท่วมขัง	กองช่าง
41	ก่อสร้างรางระบายน้ำ จากสามแยกกลางข้าวไปที่ดิน นางรำไพ วุฒิมิตรรัตน์ หมู่ 13	-เพื่อป้องกันน้ำ ท่วมขังภายใน หมู่บ้าน	-รางระบายน้ำขนาดกว้างเฉลี่ย 0.40 เมตร ลึก 0.50 เมตร ยาว 140 เมตร พร้อมฝาปิด ตามแบบ ท2-13 พร้อม ป้ายโครงการ	496,800					-ร้อยละของจำนวน ครัวเรือนที่ได้รับ ประโยชน์ -ไม่มีน้ำท่วมขัง ภูมิทัศน์สวยงาม	มีระบบระบายน้ำที่ดี สามารถแก้ไขปัญหาน้ำ ท่วมขัง	กองช่าง

ที่	โครงการ	วัตถุประสงค์	เป้าหมาย	งบประมาณ					ตัวชี้วัด	ผลที่คาดว่าจะได้รับ	หน่วยงานรับผิดชอบ	
				2566 (บาท)	2567 (บาท)	2568 (บาท)	2569 (บาท)	2570 (บาท)				
42	ก่อสร้างถนน คสล. จากบ้านนางพวงทอง ฐานะดี ไปบ้านนางดวงตา สาหร่าย หมู่ 2	-เพื่อให้มีถนนใช้ ในการสัญจรไปมา สะดวกสบาย	-ถนนขนาดกว้างเฉลี่ย 4 เมตร ยาว 200 เมตร ทน 0.15 เมตร หรือพื้นที่ คสล.ไม่น้อยกว่า 800 ตารางเมตร ตามแบบมาตรฐาน กรมทางหลวงชนบทพร้อมป้าย โครงการ	500,000						ร้อยละของจำนวน ครัวเรือนที่ได้รับ ความสะดวกสบาย ในการสัญจรไปมา	ประชาชน ได้รับความ สะดวกสบาย ในการสัญจรไปมา	กองช่าง
43	ก่อสร้างรางระบายน้ำ จากบ้านนายสามารถ ไชยวาน ไปบ้านนายวิรัตน์ ณะสงคราม หมู่ 13	-เพื่อป้องกันน้ำ ท่วมขังภายใน หมู่บ้าน	-รางระบายน้ำขนาดกว้าง เฉลี่ย 0.40 เมตร ลึก 0.50 เมตร ยาว 163 เมตร พร้อมฝาดปิด ตามแบบ ท2-13 พร้อม ป้ายโครงการ	578,400						-ร้อยละของจำนวน ครัวเรือนที่ได้รับ ประโยชน์ -ไม่มีน้ำท่วมขัง ภูมิทัศน์สวยงาม	มีระบบระบายน้ำที่ดี สามารถแก้ไขปัญหาน้ำ ท่วมขัง	กองช่าง
44	ก่อสร้างรางระบายน้ำ จากบ้านนางทองวัน บุราณลือ ถึงบ้านนางอุบลรัตน์ เครือจันผา หมู่ 17	-เพื่อป้องกันน้ำ ท่วมขังภายใน หมู่บ้าน	-รางระบายน้ำขนาดกว้าง เฉลี่ย 0.40 เมตร ลึก 0.50 เมตร ยาว 132 เมตร พร้อมฝาดปิด ตามแบบ ท2-13พร้อมป้าย โครงการ	468,400						-ร้อยละของจำนวน ครัวเรือนที่ได้รับ ประโยชน์ -ไม่มีน้ำท่วมขัง ภูมิทัศน์สวยงาม	มีระบบระบายน้ำที่ดี สามารถแก้ไขปัญหาน้ำ ท่วมขัง	กองช่าง
45	ก่อสร้างรางระบายน้ำ จากข้างรั้วโรงเรียนไชยวานวิทยา ไปถึงหน้าประตูโรงเรียนไชยวาน วิทยา ด้านทิศเหนือ หมู่ 11	-เพื่อป้องกันน้ำ ท่วมขังภายใน หมู่บ้าน	-รางระบายน้ำขนาดกว้างเฉลี่ย 0.40 เมตร ลึก 0.50 เมตร ยาว 140 เมตร พร้อมฝาดปิด ตามแบบ ท2-13 พร้อม ป้ายโครงการ	496,800						-ร้อยละของจำนวน ครัวเรือนที่ได้รับ ประโยชน์ -ไม่มีน้ำท่วมขัง ภูมิทัศน์สวยงาม	มีระบบระบายน้ำที่ดี สามารถแก้ไขปัญหาน้ำ ท่วมขัง	กองช่าง

ที่	โครงการ	วัตถุประสงค์	เป้าหมาย	งบประมาณ					ตัวชี้วัด	ผลที่คาดว่าจะได้รับ	หน่วยงานรับผิดชอบ
				2566 (บาท)	2567 (บาท)	2568 (บาท)	2569 (บาท)	2570 (บาท)			
46	ก่อสร้างรางระบายน้ำ จากบ้านนายไพบูลย์ โปธิราชา ถึงแนวรั้วโรงเรียนไชยวานวิทยา ด้านทิศตะวันตก หมู่ 11	-เพื่อป้องกันน้ำ ท่วมขังภายใน หมู่บ้าน	-รางระบายน้ำขนาดกว้าง เฉลี่ย0.40 เมตร ลึก 0.50 เมตร ยาว 140 เมตร พร้อมฝาปิด ตามแบบ ท2-13 พร้อม ป้ายโครงการ	496,800					-ร้อยละของจำนวน ครัวเรือนที่ได้รับ ประโยชน์ -ไม่มีน้ำท่วมขัง ภูมิทัศน์สวยงาม	มีระบบระบายน้ำที่ดี สามารถแก้ไขปัญหาน้ำ ท่วมขัง	กองช่าง
47	ก่อสร้างรางระบายน้ำ จากที่น่านางเสงี่ยม ทวีทรัพย์ ไปเชื่อมรางเดิม หมู่ 2	-เพื่อป้องกันน้ำ ท่วมขังภายใน หมู่บ้าน	-รางระบายน้ำขนาดกว้าง 0.40 เมตร ลึก 0.50 เมตร ยาว 75 เมตร พร้อมฝาปิด ตามแบบ ท2-13 พร้อมป้ายโครงการ	266,100					-ร้อยละของจำนวน ครัวเรือนที่ได้รับ ประโยชน์ -ไม่มีน้ำท่วมขัง ภูมิทัศน์สวยงาม	มีระบบระบายน้ำที่ดี สามารถแก้ไขปัญหาน้ำ ท่วมขัง	กองช่าง
48	ขยายเขตประปา ภายในเขตเทศบาล ตำบลไชยวาน	-เพื่อให้ประชาชน มีน้ำประปาใช้ครบ ทุกครัวเรือน	-ภายในเขตเทศบาลตำบล ไชยวาน	150,000					ร้อยละของ จำนวนครัวเรือนที่ ใช้น้ำประปา	ประชาชนมี น้ำประปาใช้ เพียงพอต่อการ ดำรงชีพ	กอง ประปา

รายละเอียดโครงการพัฒนา
 แผนพัฒนาท้องถิ่น (พ.ศ. 2566-2570)
 สำหรับโครงการที่เกี่วข้องกับสภาพขององค์กรปกครองส่วนท้องถิ่น
 เทศบาลตำบลไชยวาน อำเภอไชยวาน จังหวัดอุดรธานี

ก. ยุทธศาสตร์จังหวัดที่ 1 การพัฒนาศักยภาพการค้าการลงทุนและระบบโลจิสติกส์ เพื่อเพิ่มขีดความสามารถในการแข่งขันในอนุภาคลุ่มน้ำโขง

ข. ยุทธศาสตร์การพัฒนาขององค์กรปกครองส่วนท้องถิ่นในเขตจังหวัดที่ 1 การพัฒนาศักยภาพการค้าการลงทุนเพื่อเพิ่มขีดความสามารถในการแข่งขันในอนุภาคลุ่มน้ำโขง

1.ยุทธศาสตร์การพัฒนาด้านโครงสร้างพื้นฐาน

1.1 แผนงานอุตสาหกรรมและการโยธา

ที่	โครงการ	วัตถุประสงค์	เป้าหมาย (ผลผลิตของโครงการ)	งบประมาณ					ตัวชี้วัด (KPI)	ผลที่คาดว่าจะได้รับ	หน่วยงานรับผิดชอบ
				2566 (บาท)	2567 (บาท)	2568 (บาท)	2569 (บาท)	2570 (บาท)			
1	โครงการก่อสร้างระบบประปาผิวดินขนาดใหญ่ บ้านหนองเรือ หมู่ที่ 9 (ตามแบบมาตรฐานกรมทรัพยากรน้ำบาดาล)	ก่อสร้างระบบประปาผิวดินขนาดใหญ่ เพื่อแก้ไขปัญหาอุปโภคบริโภคไม่เพียงพอ	ก่อสร้างระบบประปาผิวดินขนาดใหญ่ (ตามแบบมาตรฐานกรมทรัพยากรน้ำบาดาล)	7,000,000	-	-	-	-	-มีระบบประปาผิวดินขนาดใหญ่ตามมาตรฐานกำหนด -ประชาชนได้ใช้น้ำประปาทั่วถึงทุกครัวเรือน	ประชาชนได้ใช้น้ำประปาอย่างทั่วถึงทุกครัวเรือน แก้ไขปัญหาอุปโภคบริโภคไม่เพียงพอ	กองช่างหรือขอสนับสนุนงบประมาณจากหน่วยงานอื่น
2	โครงการซ่อมสร้างระบบประปาผิวดินขนาดใหญ่ บ้านไชยวาน หมู่ที่ 2 (ตามแบบมาตรฐานกรมโยธาธิการ)	ก่อสร้างระบบประปาผิวดินขนาดใหญ่ เพื่อแก้ไขปัญหาอุปโภคบริโภคไม่เพียงพอ	ก่อสร้างระบบประปาผิวดินขนาดใหญ่ (ตามแบบมาตรฐานกรมโยธาธิการ)	10,000,000	-	-	-	-	-มีระบบประปาผิวดินขนาดใหญ่ตามมาตรฐานกำหนด -ประชาชนได้ใช้น้ำประปาทั่วถึงทุกครัวเรือน	ประชาชนได้ใช้น้ำประปาอย่างทั่วถึงทุกครัวเรือน แก้ไขปัญหาอุปโภคบริโภคไม่เพียงพอ	กองช่างหรือขอสนับสนุนงบประมาณจากหน่วยงานอื่น

ที่	โครงการ	วัตถุประสงค์	เป้าหมาย (ผลผลิตของโครงการ)	งบประมาณ					ตัวชี้วัด (KPI)	ผลที่คาดว่าจะได้รับ	หน่วยงานรับผิดชอบ
				2566 (บาท)	2567 (บาท)	2568 (บาท)	2569 (บาท)	2570 (บาท)			
3	โครงการก่อสร้างถนน คสล. หมู่ที่ 11 (สายจากบ้านนายสุเมฆ นนฤชา ไปสามแยกห้วยแล้ง)	เพื่อก่อสร้างถนนที่ได้ มาตรฐาน สามารถใช้ สัญจรได้อย่างปลอดภัย	ถนนคอนกรีตเสริมเหล็ก ขนาดกว้าง 4.00 เมตร ยาว 1,892.00 เมตร หนา 0.15 เมตร หรือ พื้นที่ คสล.ไม่น้อยกว่า 7,560.00ตร.ม. ตามแบบ มาตรฐานกรมทางหลวง ชนบทพร้อมป้ายโครงการ	4,187,900	-	-	-	-	การสัญจรมีความ สะดวก ปลอดภัย ลดการเกิดอุบัติเหตุ	ประชาชนได้รับการ บริการสาธารณะที่มี คุณภาพ การสัญจร เป็นไปด้วยความสะดวก ปลอดภัย	กองช่าง หรือขอสนับสนุน งบประมาณจาก หน่วยงานอื่น
4	โครงการก่อสร้างถนน คสล. หมู่ที่ 7 (สายหลังวัดป่าสันติกาवास)	เพื่อก่อสร้างถนนที่ได้ มาตรฐาน สามารถใช้ สัญจรได้อย่างปลอดภัย	ถนนคอนกรีตเสริมเหล็ก ขนาดกว้าง 5.00 เมตร ยาว 1,403.00 เมตร หนา 0.15 เมตร หรือ พื้นที่ไม่น้อยกว่า 7,015 ตร.ม. ตามแบบมาตรฐาน กรมทางหลวงชนบท พร้อมป้ายโครงการ	3,874,200	-	-	-	-	การสัญจรมีความ สะดวก ปลอดภัย ลดการเกิดอุบัติเหตุ	ประชาชนได้รับการ บริการสาธารณะที่มี คุณภาพ การสัญจร เป็นไปด้วยความสะดวก ปลอดภัย	กองช่าง หรือขอสนับสนุน งบประมาณจาก หน่วยงานอื่น
5	โครงการก่อสร้างถนน คสล. หมู่ที่ 11 (สายหลังที่ว่าการอำเภอ ไชยวาน)	เพื่อก่อสร้างถนนที่ได้ มาตรฐาน สามารถใช้ สัญจรได้อย่างปลอดภัย	ถนนคอนกรีตเสริมเหล็กขนาด กว้าง 5.00 เมตรยาว 412.00 เมตร หนา 0.15 เมตร หรือ พื้นที่ไม่น้อยกว่า 2,060 ตร.ม. ตามแบบมาตรฐาน กรมทางหลวงชนบท พร้อมป้ายโครงการ	1,113,600	-	-	-	-	การสัญจรมีความ สะดวก ปลอดภัย ลดการเกิดอุบัติเหตุ	ประชาชนได้รับการ บริการสาธารณะที่มี คุณภาพ การสัญจร เป็นไปด้วยความสะดวก ปลอดภัย	กองช่าง หรือขอสนับสนุน งบประมาณจาก หน่วยงานอื่น

ที่	โครงการ	วัตถุประสงค์	เป้าหมาย (ผลผลิตของโครงการ)	งบประมาณ					ตัวชี้วัด (KPI)	ผลที่คาดว่าจะได้รับ	หน่วยงาน รับผิดชอบ
				2566 (บาท)	2567 (บาท)	2568 (บาท)	2569 (บาท)	2570 (บาท)			
6	โครงการก่อสร้างถนนคอนกรีตเสริมเหล็ก หมู่ที่ 1 (สายจากที่น่านางทองวัน ไจหน ไปเมรุ วัดป่าไชยวาน)	เพื่อก่อสร้างถนนที่ได้มาตรฐาน สามารถใช้สัญจรได้อย่างปลอดภัย	ถนนคอนกรีตเสริมเหล็ก ขนาดกว้าง 5.00 เมตร ยาว 781.00 เมตร หนา 0.15 เมตร หรือพื้นที่ ไม่น้อยกว่า 3,905 ตร.ม. ตามแบบมาตรฐานกรมทางหลวงชนบท พร้อมป้ายโครงการ	2,292,800	-	-	-	-	การสัญจรมีความสะดวก ปลอดภัย ลดการเกิดอุบัติเหตุ	ประชาชนได้รับการบริการสาธารณะที่มีคุณภาพ การสัญจรเป็นไปด้วยความสะดวก ปลอดภัย	กองช่าง หรือขอสนับสนุนงบประมาณจากหน่วยงานอื่น
7	โครงการก่อสร้างถนนคอนกรีตเสริมเหล็ก หมู่ที่ 8 (จากที่น่านางลำทม ศรีลาวงษ์ ไปถึงห้วยเอเฮ)	เพื่อก่อสร้างถนนที่ได้มาตรฐาน สามารถใช้สัญจรได้อย่างปลอดภัย	ถนนคอนกรีตเสริมเหล็ก ตอนที่ 1 ขนาดกว้าง 5.00 เมตร ยาว 520.00 เมตร หนา 0.15 เมตร หรือพื้นที่ ไม่น้อยกว่า 2,600 ตร.ม. ตอนที่ 2 ขนาดกว้าง 4.00 เมตร ยาว 295.00 เมตร หนา 0.15 เมตร หรือพื้นที่ ไม่น้อยกว่า 1,180 ตร.ม. พื้นที่รวม 3,780 ตร.ม.) ตามแบบมาตรฐานกรมทางหลวงชนบท พร้อมป้ายโครงการ	2,226,400	-	-	-	-	การสัญจรมีความสะดวก ปลอดภัย ลดการเกิดอุบัติเหตุ	ประชาชนได้รับการบริการสาธารณะที่มีคุณภาพ การสัญจรเป็นไปด้วยความสะดวก ปลอดภัย	กองช่าง หรือขอสนับสนุนงบประมาณจากหน่วยงานอื่น

ที่	โครงการ	วัตถุประสงค์	เป้าหมาย (ผลผลิตของโครงการ)	งบประมาณ					ตัวชี้วัด (KPI)	ผลที่คาดว่าจะได้รับ	หน่วยงานรับผิดชอบ
				2566 (บาท)	2567 (บาท)	2568 (บาท)	2569 (บาท)	2570 (บาท)			
8	โครงการก่อสร้างถนน คสล. หมู่ที่ 9 (จากที่ดินนางลำไย เรไร ไปถึงที่ดินนายเจริญ บุญภัย)	เพื่อก่อสร้างถนน ที่ได้มาตรฐาน สามารถใช้สัญจร ได้อย่างปลอดภัย	ถนนคอนกรีตเสริมเหล็ก ขนาดกว้าง 4.00 เมตร ยาว 536.00 เมตร หนา 0.15 เมตร หรือพื้นที่ไม่น้อยกว่า 2,680 ตร.ม. ตามแบบมาตรฐานกรมทาง หลวงชนบท พร้อมป้ายโครงการ	1,277,100	-	-	-	-	การสัญจรมีความ สะดวก ปลอดภัย ลดการเกิดอุบัติเหตุ	ประชาชนได้รับการ บริการสาธารณะที่มี คุณภาพ การสัญจร เป็นไปด้วยความสะดวก ปลอดภัย	กองช่าง หรือขอสนับสนุน งบประมาณจาก หน่วยงานอื่น
9	โครงการก่อสร้างถนน คสล. หมู่ที่ 11 (จากที่ดินนางสังวาล พินิจมนตรี ไปถึง ที่ดินนายอุฤทธิ์ ลิมลีลาศ)	เพื่อก่อสร้างถนน ที่ได้มาตรฐาน สามารถใช้สัญจร ได้อย่างปลอดภัย	ถนนคอนกรีตเสริมเหล็ก ขนาดกว้าง 5.00 เมตร ยาว 404.00 เมตร หนา 0.15 เมตร หรือพื้นที่ ไม่น้อยกว่า 2,300 ตร.ม. ตามแบบมาตรฐานกรมทาง หลวงชนบท พร้อมป้ายโครงการ	1,186,000	-	-	-	-	การสัญจรมีความ สะดวก ปลอดภัย ลดการเกิดอุบัติเหตุ	ประชาชนได้รับการ บริการสาธารณะที่มี คุณภาพ การสัญจร เป็นไปด้วยความสะดวก ปลอดภัย	กองช่าง หรือขอสนับสนุน งบประมาณจาก หน่วยงานอื่น
10	โครงการก่อสร้างถนน คสล. หมู่ที่ 11 (จากบ้านนายสมศักดิ์ แสงมนตรี ไปถึง ถนนลาดยางค่ายเสรี-เพี้ยปู้)	เพื่อก่อสร้างถนน ที่ได้มาตรฐาน สามารถใช้สัญจร ได้อย่างปลอดภัย	ถนนคอนกรีตเสริมเหล็ก ขนาดกว้าง 4.00 เมตร ยาว 1,017.00 เมตร หนา 0.15 เมตร หรือพื้นที่ ไม่น้อยกว่า 4,068 ตร.ม. ตามแบบมาตรฐาน กรมทางหลวงชนบท พร้อมป้ายโครงการ	2,412,500	-	-	-	-	การสัญจรมีความ สะดวก ปลอดภัย ลดการเกิดอุบัติเหตุ	ประชาชนได้รับการ บริการสาธารณะที่มี คุณภาพ การสัญจร เป็นไปด้วยความสะดวก ปลอดภัย	กองช่าง หรือขอสนับสนุน งบประมาณจาก หน่วยงานอื่น

รายละเอียดโครงการพัฒนา
แผนพัฒนาท้องถิ่น (พ.ศ. 2566-2570)
สำหรับโครงการที่เกี่วข้องกับขององค์กรปกครองส่วนท้องถิ่น
เทศบาลตำบลไชยวาน อำเภอไชยวาน จังหวัดอุดรธานี

ก. ยุทธศาสตร์จังหวัดการจัดการทรัพยากรธรรมชาติและสิ่งแวดล้อมเพื่อการใช้ประโยชน์อย่างยั่งยืน

ข. ยุทธศาสตร์การพัฒนาขององค์กรปกครองส่วนท้องถิ่นในเขตจังหวัดอุดรธานีที่ 5 ด้านการจัดการทรัพยากรธรรมชาติและสิ่งแวดล้อมเพื่อการใช้ประโยชน์อย่างยั่งยืน

4. ยุทธศาสตร์การพัฒนาด้านสิ่งแวดล้อม

4.2 แผนงานการเกษตร

ที่	โครงการ	วัตถุประสงค์	เป้าหมาย	งบประมาณ					ตัวชี้วัด	ผลที่คาดว่าจะได้รับ	หน่วยงานรับผิดชอบ
				2566 (บาท)	2567 (บาท)	2568 (บาท)	2569 (บาท)	2570 (บาท)			
1	โครงการขุดลอกหนองไชยวาน	-เพื่อให้ประชาชนมีน้ำใช้ในการอุปโภคบริโภคและทำการเกษตรอย่างเพียงพอ	ขุดลอกหนองไชยวาน ขนาดพื้นที่ 60,800 ตารางเมตร ลึกเฉลี่ย 2.50 เมตร ปริมาณดินขุด 152,000 ลูกบาศก์เมตร ตามแบบกรมโยธาธิการ พร้อมป้ายโครงการ	9,961,000	9,961,000	9,961,000	9,961,000	9,961,000	ร้อยละของจำนวนครัวเรือนที่มีน้ำใช้อย่างเพียงพอ	- ประชาชนมีน้ำใช้ในการอุปโภคบริโภคและทำการเกษตรอย่างเพียงพอ	กองช่าง

บัญชีสรุปบัญชีครุภัณฑ์
แผนพัฒนาท้องถิ่น (พ.ศ. 2566 - 2570)
เทศบาลตำบลไชยวาน

แผนงาน	ปี 2566		ปี 2567		ปี 2568		ปี 2569		ปี 2570		รวม 5 ปี	
	จำนวน โครงการ	งบประมาณ (บาท)	จำนวน โครงการ	งบประมาณ (บาท)	จำนวน โครงการ	งบประมาณ (บาท)	จำนวน โครงการ	งบประมาณ (บาท)	จำนวน โครงการ	งบประมาณ (บาท)	จำนวน โครงการ	งบประมาณ (บาท)
แผนงานบริหารงานทั่วไป	-	-	3	356,500	-	-	-	-	-	-	3	356,500
แผนงานการรักษาความสงบภายใน	-	-	2	90,000	-	-	-	-	-	-	2	90,000
แผนงานการศึกษา	-	-	-	-	-	-	-	-	-	-	-	-
แผนงานสาธารณสุข	-	-	7	299,800	-	-	-	-	-	-	7	299,800
แผนงานสังคมสงเคราะห์	-	-	-	-	-	-	-	-	-	-	-	-
แผนงานเคหะและชุมชน	-	-	6	41,000	-	-	-	-	-	-	6	41,000
แผนงานพาณิชย์	-	-	2	60,000	-	-	-	-	-	-	2	60,000
	-	-	-	-	-	-	-	-	-	-	-	-
รวม	-	-	20	847,300	-	-	-	-	-	-	20	847,300
รวมทั้งสิ้น	-	-	20	847,300	-	-	-	-	-	-	20	847,300

บัญชีครุภัณฑ์
แผนพัฒนาท้องถิ่น (พ.ศ. 2566-2570)
เทศบาลตำบลไชยวาน

ที่	แผนงาน	หมวด	ประเภท	เป้าหมาย	งบประมาณ					หน่วยงาน รับผิดชอบ
					2566 (บาท)	2567 (บาท)	2568 (บาท)	2569 (บาท)	2570 (บาท)	
1	การรักษาความสงบภายใน	ค่าครุภัณฑ์	ครุภัณฑ์ไฟฟ้าและวิทยุ	-จัดซื้อไฟโซเลนทรงบแบบ LED หลอด 3 วันต์ 14 สเต็ป พร้อมอุปกรณ์กล่อง ขยายเสียง จำนวน 3 ชุด		60,000				สำนักปลัด เทศบาล
2	การรักษาความสงบภายใน	ค่าครุภัณฑ์	ครุภัณฑ์ไฟฟ้าและวิทยุ	-จัดซื้อไฟหยุดตรวจทรงสี่เหลี่ยมชนิด กล่องไฟแบบ ฐานทึบ จำนวน 1 ชุด		30,000				สำนักปลัด เทศบาล
3	บริหารงานทั่วไป	ค่าครุภัณฑ์	ครุภัณฑ์โฆษณาและเผยแพร่	-จัดซื้อเครื่องมือตัดมีเดียโปรเจคเตอร์		71,000				กองวิชาการและ แผนงาน
4	บริหารงานทั่วไป	ค่าครุภัณฑ์	ครุภัณฑ์โฆษณาและเผยแพร่	-จัดซื้อจอร์รับภาพชนิดมอเตอร์ไฟฟ้า		45,500				กองวิชาการและ แผนงาน
5	บริหารงานทั่วไป	ค่าครุภัณฑ์	ครุภัณฑ์สำนักงาน	-จัดซื้อกล่องวงจรปิด จำนวน 8 เครื่อง		240,000				สำนักปลัด

บัญชีครุภัณฑ์
แผนพัฒนาท้องถิ่น (พ.ศ. 2566-2570)
เทศบาลตำบลไชยวาน

ที่	แผนงาน	หมวด	ประเภท	เป้าหมาย	งบประมาณ					หน่วยงาน รับผิดชอบ
					2566 (บาท)	2567 (บาท)	2568 (บาท)	2569 (บาท)	2570 (บาท)	
6	สาธารณสุข	ค่าครุภัณฑ์	ครุภัณฑ์วิทยาศาสตร์และ การแพทย์	-จัดซื้อเครื่องพ่นยุง จำนวน 4 เครื่อง		236,000				กองสาธารณสุข
7	สาธารณสุข	ค่าครุภัณฑ์	ครุภัณฑ์งานบ้านงานครัว	-จัดซื้อเครื่องตัดหญ้าแบบข้อแข็ง จำนวน 4 เครื่อง		40,000				กองสาธารณสุข
8	สาธารณสุข	ค่าครุภัณฑ์	ครุภัณฑ์ยานพาหนะและขนส่ง	-จัดซื้อรถพ่วงข้างรถขยะ จำนวน 1 คัน		6,000				กองสาธารณสุข
9	สาธารณสุข	ค่าครุภัณฑ์	ครุภัณฑ์วิทยาศาสตร์และ การแพทย์	-จัดซื้อชุดออกซิเจนพกพาจำนวน 1 ชุด		6,000				สาธารณสุข
10	สาธารณสุข	ค่าครุภัณฑ์	ครุภัณฑ์วิทยาศาสตร์และ การแพทย์	-จัดซื้อเครื่องวัดความดันโลหิต จำนวน 1 เครื่อง		2,100				สาธารณสุข
11	สาธารณสุข	ค่าครุภัณฑ์	ครุภัณฑ์วิทยาศาสตร์และ การแพทย์	-จัดซื้ออุปกรณ์เคลื่อนย้ายผู้ป่วย จำนวน 1 ชุด		4,900				สาธารณสุข

บัญชีครุภัณฑ์
แผนพัฒนาท้องถิ่น (พ.ศ. 2566-2570)
เทศบาลตำบลไชยวาน

ที่	แผนงาน	หมวด	ประเภท	เป้าหมาย	งบประมาณ					หน่วยงาน รับผิดชอบ
					2566 (บาท)	2567 (บาท)	2568 (บาท)	2569 (บาท)	2570 (บาท)	
12	สาธารณสุข	ค่าครุภัณฑ์	ครุภัณฑ์วิทยาศาสตร์และ การแพทย์	-จัดซื้อเครื่องช่วยหายใจแบบมือ ถือ จำนวน 3 เครื่อง		4,800				สาธารณสุข
13	เคหะและชุมชน	ค่าครุภัณฑ์	ครุภัณฑ์โรงงาน	-จัดซื้อเลื่อยไฟฟ้า ขนาด11.5 นิ้ว จำนวน 1 เครื่อง		7,000				กองช่าง
14	เคหะและชุมชน	ค่าครุภัณฑ์	ครุภัณฑ์สำนักงาน	-จัดซื้อเครื่องสแกนบัตร จำนวน 1 เครื่อง		14,500				กองช่าง
15	เคหะและชุมชน	ค่าครุภัณฑ์	ครุภัณฑ์การเกษตร	-จัดซื้อเครื่องตัดแต่งกิ่งไม้ใบมีดคู่ จำนวน 1 เครื่อง		3,500				กองช่าง
16	เคหะและชุมชน	ค่าครุภัณฑ์	ครุภัณฑ์โรงงาน	-จัดซื้อตู้เชื่อมอินเวสเตอร์ จำนวน 1 เครื่อง		8,000				กองช่าง
17	เคหะและชุมชน	ค่าครุภัณฑ์	ครุภัณฑ์โรงงาน	-จัดซื้อเครื่องเจียร์ (ขนาดเล็ก) จำนวน 1 เครื่อง		5,000				กองช่าง

บัญชีครุภัณฑ์
แผนพัฒนาท้องถิ่น (พ.ศ. 2566-2570)
เทศบาลตำบลไชยวาน

	แผนงาน	หมวด	ประเภท	เป้าหมาย	งบประมาณ					หน่วยงาน รับผิดชอบ
					2566 (บาท)	2567 (บาท)	2568 (บาท)	2569 (บาท)	2570 (บาท)	
18	เคหะและชุมชน	ค่าครุภัณฑ์	ครุภัณฑ์การเกษตร	-จัดซื้อเครื่องสูบน้ำ (ไดโว่) ขนาด 2 นิ้ว จำนวน 1 เครื่อง		3,000				กองช่าง
19	พาณิชย์	ค่าครุภัณฑ์	ครุภัณฑ์การเกษตร	-จัดซื้อท่อสูบน้ำ(พญานาค) ขนาด 8 นิ้ว จำนวน 1 ท่อ		10,000				กองประปา
20	พาณิชย์	ค่าครุภัณฑ์	ครุภัณฑ์การเกษตร	-จัดซื้อเครื่องปั้มน้ำสำหรับเครื่อง ดีเซล จำนวน 1เครื่อง		50,000				กองประปา

ส่วนที่ 4

การติดตามและประเมินผล

4.1 การติดตามและประเมินผลแผนยุทธศาสตร์

ตามพระราชบัญญัติกำหนดแผนและขั้นตอนการกระจายอำนาจให้แก่องค์กรปกครองส่วนท้องถิ่น พ.ศ. 2542 ได้กำหนดให้องค์กรปกครองส่วนท้องถิ่น มีอำนาจและหน้าที่ในการจัดทำแผนพัฒนาท้องถิ่นของตนเอง โดยในการจัดทำแผนพัฒนาขององค์กรปกครองส่วนท้องถิ่นนั้น จะต้องดำเนินการตามระเบียบกระทรวงมหาดไทย ว่าด้วยการจัดทำแผนพัฒนาขององค์กรปกครองส่วนท้องถิ่น พ.ศ. 2548 และที่แก้ไขเพิ่มเติมถึง (ฉบับที่ 3) พ.ศ. 2561 ทั้งนี้ แผนพัฒนาท้องถิ่นจะต้องสอดคล้องกับแผนพัฒนาจังหวัด ยุทธศาสตร์การพัฒนาขององค์กรปกครองส่วนท้องถิ่นในเขตจังหวัด แผนพัฒนาอำเภอ แผนพัฒนาตำบล แผนพัฒนาหมู่บ้านหรือแผนชุมชน อันมีลักษณะเป็นการกำหนดรายละเอียดแผนงาน ดังนั้น จึงต้องมีการกำหนดยุทธศาสตร์การพัฒนาขององค์กรปกครองส่วนท้องถิ่นในเขตจังหวัดขึ้น ตามกระบวนการพิจารณาจากประชาคมท้องถิ่นระดับจังหวัด ร่วมกับคณะกรรมการพัฒนาองค์การบริหารส่วนจังหวัด คณะกรรมการประสานแผนพัฒนาท้องถิ่นระดับจังหวัด ผู้แทนองค์กรปกครองส่วนท้องถิ่นในเขตจังหวัด ร่วมกันจัดทำ ทบทวน หรือเปลี่ยนแปลงยุทธศาสตร์การพัฒนาขององค์กรปกครองส่วนท้องถิ่นในเขตจังหวัด เพื่อให้การจัดทำแผนพัฒนาขององค์กรปกครองส่วนท้องถิ่นเกิดประสิทธิภาพ ประสิทธิผล โดยนำยุทธศาสตร์การพัฒนาขององค์กรปกครองส่วนท้องถิ่นในเขตจังหวัดไปใช้เป็นแนวทางในการจัดทำแผนพัฒนาท้องถิ่นของตนเองได้ต่อไป และเพื่อให้สามารถบูรณาการกับแผนพัฒนาจังหวัด แผนปฏิบัติราชการประจำปีของจังหวัดและตอบสนองความต้องการของประชาชนอันจะนำไปสู่การจัดทำงบประมาณ ที่มีประสิทธิภาพในท้องถิ่นได้อย่างแท้จริง เป็นเครื่องมือในการพัฒนาท้องถิ่นให้เข้มแข็ง เกิดประโยชน์สูงสุดต่อประชาชนในท้องถิ่น

ดังนั้น องค์กรปกครองส่วนท้องถิ่น จึงต้องกำหนดยุทธศาสตร์การพัฒนาขององค์กรปกครองส่วนท้องถิ่นให้สอดคล้องยุทธศาสตร์การพัฒนาขององค์กรปกครองส่วนท้องถิ่นในเขตจังหวัด เพื่อนำไปสู่การ บูรณาการร่วมกัน ให้เกิดความสอดคล้องกับแผนพัฒนาจังหวัด สามารถเชื่อมโยงไปสู่แผนพัฒนากลุ่มจังหวัด แผนพัฒนาภาค แผนพัฒนาเศรษฐกิจและสังคมแห่งชาติ ฉบับที่ 12 แผนยุทธศาสตร์ชาติ 20 ปี ไทยแลนด์ 4.0 และในการจัดทำแผนพัฒนาท้องถิ่น (พ.ศ. 2561 – 2565) จะต้องมีการติดตามและติดตามและประเมินผลยุทธศาสตร์เพื่อความสอดคล้องแผนพัฒนาท้องถิ่นขององค์กรปกครองส่วนท้องถิ่น ตามระเบียบกระทรวงมหาดไทย ว่าด้วยการจัดทำแผนขององค์กรปกครองส่วนท้องถิ่น พ.ศ. 2548 และที่แก้ไขเพิ่มเติมถึง (ฉบับที่ 3) พ.ศ. 2561 โดยคณะกรรมการติดตามและประเมินผลแผนพัฒนาท้องถิ่น จะต้องดำเนินการให้คะแนนตามเกณฑ์ที่กำหนดไว้ ซึ่งเป็นส่วนหนึ่งของการติดตามและประเมินผลแผนพัฒนา โดยดำเนินการให้แล้วเสร็จภายในหกสิบวัน นับแต่วันที่ประกาศใช้งบประมาณรายจ่ายรายละเอียดแนวทางการพิจารณาตามหนังสือกระทรวงมหาดไทย ด่วนที่สุด ที่ มท 0810.3/ว 2931 ลงวันที่ 15 พฤษภาคม 2562 เรื่อง ชักซ้อมแนวทางการทบทวนแผนพัฒนาท้องถิ่น (พ.ศ. 2561 – 2565) ขององค์กรปกครองส่วนท้องถิ่น ดังนี้

การติดตามและประเมินผลแผนพัฒนาท้องถิ่นมีขั้นตอนในการดำเนินการดังนี้

ขั้นตอนที่ 1 คณะกรรมการติดตามและประเมินผลแผนพัฒนาท้องถิ่นร่วมประชุมเพื่อกำหนดกรอบแนวทางและวิธีการในการติดตามและประเมินผล แผนพัฒนาท้องถิ่นและประเมินผลโครงการพัฒนาตามแผนพัฒนาท้องถิ่น (พ.ศ. 2561-2565) ดังนี้

1.1 การกำหนดกรอบ แนวทาง และวิธีการ ในการติดตามและประเมินผลแผนพัฒนาอาจกำหนด
แนวทางในการติดตามและประเมินผลแผนพัฒนาท้องถิ่น (พ.ศ.2561-2565) ดังนี้

- (1) ความสอดคล้อง (Relevance) ของยุทธศาสตร์ แผน และกลยุทธ์ที่กำหนด
- (2) ความเพียงพอ (Adequacy) ของทรัพยากรเพื่อการดำเนินกิจกรรมของหน่วยงาน
ความก้าวหน้า (Progress) กิจกรรมที่กำหนดไว้ตามแผน โดยมีการติดตามผล(Monitoring)
- (3) ประสิทธิภาพ (Efficiency) เป็นการศึกษาความสัมพันธ์ระหว่างผลผลิตกับทรัพยากรที่ใช้โดยมี
การประเมินประสิทธิภาพ (Efficiency Evaluation)
- (4) ประสิทธิภาพ (Effectiveness) เป็นการศึกษาถึงผลที่ได้รับ (Effect)
- (5) ผลลัพธ์และผลผลิต (Outcome and Output) เป็นการศึกษาประเมินผลประโยชน์ที่เกิดจากการทำ
กิจกรรมที่มีต่อกลุ่มเป้าหมายที่ได้รับบริการ และการประเมินผลผลิตที่เกิดขึ้นจากกิจกรรม
- (6) การประเมินผลกระทบเป็นการศึกษาผลที่ได้รับรวมยอด (Overall Effect)

คณะกรรมการติดตามและประเมินผลแผนพัฒนาท้องถิ่น อาจนำแนวทางทั้งหมดที่กำหนดมาใช้หรืออาจ
เลือกใช้ในบางแนวทางในการติดตามและประเมินผลแผนพัฒนาท้องถิ่นก็ได้ โดยอย่างน้อยต้องสามารถประเมินความ
สอดคล้องและสามารถวัดความสำเร็จหรือความก้าวหน้าของแผนพัฒนาท้องถิ่นได้ ทั้งนี้ขึ้นอยู่กับคณะกรรมการฯ จะ
พิจารณา

1.2 การกำหนดกรอบแนวทางและวิธีการในการติดตามและประเมินผลโครงการพัฒนาตามแผนพัฒนา
ท้องถิ่น (พ.ศ.2561-2565) อาจกำหนดแนวทางดังนี้

- (1) การประเมินผลกระบวนการ (Process Evaluation) หรือ การประเมินประสิทธิภาพ
(Efficiency Evaluation)
- (2) การประเมินผลโครงการ (Project Evaluation) หรือการประเมินประสิทธิผล (Effectiveness
Evaluation)
- (3) การประเมินผลกระทบ (Impact Evaluation)

ขั้นตอนที่ 2 คณะกรรมการติดตามและประเมินผลแผนพัฒนาท้องถิ่นดำเนินการติดตามและประเมินผลแผนพัฒนา
ท้องถิ่น(พ.ศ.2561-2565) ตามกรอบแนวทางและวิธีการที่กำหนด โดยสามารถติดตามและประเมินผลได้ตลอดระยะเวลา
ของแผนพัฒนาท้องถิ่น (พ.ศ.2561-2565) ขององค์กรปกครองส่วนท้องถิ่น

ขั้นตอนที่ 3 คณะกรรมการติดตามและประเมินผลผลแผนพัฒนาท้องถิ่นดำเนินการติดตามและประเมินโครงการพัฒนา
ตามแผนพัฒนาท้องถิ่น (พ.ศ.2561-2565)ตามกรอบแนวทางและวิธีการที่กำหนด โดยสามารถติดตามและประเมินผลได้
ตั้งแต่ออกเริ่มโครงการพัฒนาตามแผนดำเนินงานจนถึงสิ้นสุดโครงการฯ

ขั้นตอนที่ 4 รายงานผลและเสนอความเห็นซึ่งได้จากการติดตามและประเมินผลแผนพัฒนาท้องถิ่น (พ.ศ.2561-2565)และ
ผลการติดตามและประเมินโครงการพัฒนาตามแผนพัฒนาท้องถิ่น (พ.ศ.2561-2565)ต่อผู้บริหารท้องถิ่น เพื่อให้ผู้บริหาร
ท้องถิ่นเสนอต่อสภาท้องถิ่น คณะกรรมการพัฒนาท้องถิ่น และคณะกรรมการประสานแผนพัฒนาท้องถิ่นระดับจังหวัด
พร้อมประกาศผลการติดตามและประเมินผลให้ประชาชนในท้องถิ่นทราบโดยทั่วกันอย่างน้อยปีละหนึ่งครั้ง

ขั้นตอนที่ 5 คณะกรรมการติดตามและประเมินผลแผนพัฒนาท้องถิ่นอาจให้ความเห็นหรือข้อเสนอแนะในรายงานการติดตามและประเมินผลแผนพัฒนาท้องถิ่น (พ.ศ.2561-2565)และโครงการพัฒนาต่อผู้บริหารท้องถิ่น เพื่อให้ผู้บริหารท้องถิ่นเสนอต่อสภาท้องถิ่น คณะกรรมการพัฒนาท้องถิ่นและคณะกรรมการประสานแผนพัฒนาท้องถิ่นระดับจังหวัดได้

1.2 ระเบียบ วิธีการในการติดตามและประเมินผลแผนยุทธศาสตร์และโครงการ เมืองค์ประกอบที่สำคัญ 3 ประการ คือ

- 1.ผู้เข้าร่วมติดตามและประเมินผล ได้แก่ คณะกรรมการติดตามและประเมินผล ผู้รับผิดชอบการจัดทำแผนยุทธศาสตร์ ประชาชนในท้องถิ่นที่ได้รับการแต่งตั้ง ผู้มีส่วนได้เสียในท้องถิ่นนั้นๆ
- 2.เครื่องมือที่ใช้สำหรับการติดตามประเมินผล เพื่อใช้ในการรวบรวมข้อมูลยุทธศาสตร์ที่ได้กำหนดขึ้นซึ่งมีผลต่อการพัฒนาท้องถิ่น ข้อมูลดังกล่าวอาจเป็นได้ทั้งข้อมูลเชิงปริมาณ และข้อมูลเชิงคุณภาพ ความจำเป็นสำคัญในการนำมาหาค่าผลของประโยชน์ที่ได้รับจากแผนยุทธศาสตร์และโครงการ อาจเป็นแบบสอบถาม แบบสัมภาษณ์ แบบทดสอบ แบบวัดความรู้ แบบบันทึกข้อมูล แบบบันทึกการสังเกต แบบตรวจสอบ บันทึกการรายการ เพื่อนำไปวิเคราะห์ทางสถิติ หรือการหาผลสัมฤทธิ์โดยรูปแบบต่างๆ ที่สอดคล้องกับบริบทของท้องถิ่นนั้นๆ
- 3.กรรมวิธี อันได้แก่ วิธีการที่จะดำเนินการติดตามและประเมินผล จะต้องศึกษาเอกสารที่เกี่ยวข้องกับยุทธศาสตร์ ซึ่งเป็นการตรวจดูเอกสารหลักฐานต่างๆ ที่เป็นทรัพย์สินขององค์กรปกครองส่วนท้องถิ่นที่เกี่ยวข้องกับการพัฒนาท้องถิ่น เอกสารเบิกจ่ายงบประมาณ เช่น ถนน แม่น้ำ ลำคลอง ครุภัณฑ์ที่ดินและสิ่งก่อสร้างต่างๆ กลุ่มผลประโยชน์ต่างๆ เพื่อตรวจสอบว่าดำเนินการให้เป็นไปตามวัตถุประสงค์และได้รับผลตามที่ตั้งไว้หรือไม่ ทรัพย์สินต่างๆ มีอยู่จริงหรือไม่ สภาพของทรัพย์สินนั้นเป็นอย่างไร เป็นต้น ซึ่งเป็นการกำหนดวิธีการเช่นนี้ต้องมีการเก็บข้อมูล วิเคราะห์ข้อมูล(Data analysis) ด้วย

การนำแผนพัฒนาท้องถิ่น (พ.ศ.2561-2565)ไปสู่การปฏิบัติและการติดตามประเมินผล โดยมีการกำหนดองค์กรที่รับผิดชอบ วิธีการติดตาม และช่วงเวลาในการติดตามและประเมินผล ดังนั้นองค์กรที่รับผิดชอบในการติดตาม และประเมินผลซึ่งตามระเบียบกระทรวงมหาดไทย ว่าด้วยการจัดทำแผนพัฒนาขององค์กรปกครองส่วนท้องถิ่น พ.ศ. 2561ข้อ 28 กำหนดให้ผู้บริหารท้องถิ่นแต่งตั้งคณะกรรมการติดตามและประเมินผลแผนพัฒนาท้องถิ่น ประกอบด้วย

- | | |
|---|------------|
| (1) สมาชิกสภาท้องถิ่นที่สภาท้องถิ่นคัดเลือก | จำนวนสามคน |
| (2) ผู้แทนประชาคมท้องถิ่นที่ประชาคมท้องถิ่นคัดเลือก | จำนวนสองคน |
| (3) ผู้แทนหน่วยงานที่เกี่ยวข้องที่ผู้บริหารท้องถิ่นคัดเลือก | จำนวนสองคน |
| (4) หัวหน้าส่วนการบริหารที่คัดเลือกกันเอง | จำนวนสองคน |
| (5) ผู้ทรงคุณวุฒิที่ผู้บริหารท้องถิ่นคัดเลือก | จำนวนสองคน |

โดยให้คณะกรรมการเลือกกรรมการหนึ่งคนทำหน้าที่ประธานคณะกรรมการ และกรรมการอีกหนึ่งคนทำหน้าที่เลขานุการของคณะกรรมการ กรรมการข้อ 28 ให้มีวาระอยู่ในตำแหน่งคราวละสี่ปี และอาจได้รับการคัดเลือกอีกได้ โดยมีอำนาจหน้าที่ ตามระเบียบข้อ 29 ดังนี้

- (1) กำหนดแนวทาง วิธีการในการติดตามและประเมินผลแผนพัฒนา
- (2) ดำเนินการติดตามและประเมินผลแผนพัฒนา

(3) รายงานผลและเสนอความเห็นซึ่งได้จากการติดตามและประเมินผลแผนพัฒนาต่อผู้บริหารท้องถิ่น เพื่อให้ผู้บริหารท้องถิ่นเสนอต่อสภาท้องถิ่น คณะกรรมการพัฒนาท้องถิ่น และประกาศผลการติดตามและประเมินผลแผนพัฒนาให้ประชาชนในท้องถิ่นทราบในที่เปิดเผย ภายในสิบห้าวัน นับแต่วันรายงานผลและเสนอความเห็นดังกล่าว และต้องปิดประกาศไว้เป็นระยะเวลาไม่น้อยกว่าสามสิบวัน โดยอย่างน้อยปีละหนึ่งครั้งภายในเดือนธันวาคมของทุกปี

(4) แต่งตั้งคณะกรรมการหรือคณะทำงานเพื่อช่วยปฏิบัติงานตามที่เห็นสมควรทั้งนี้ ยังได้กำหนดไว้ในระเบียบฯ

ข้อ 30 องค์กรปกครองส่วนท้องถิ่นอาจมอบให้หน่วยงานหรือบุคคลภายนอกดำเนินการหรือร่วมดำเนินการติดตามและประเมินผลแผนพัฒนาได้ โดยมีขั้นตอนดำเนินการ ดังนี้

(1) คณะกรรมการติดตามและประเมินผลแผนพัฒนาท้องถิ่นจัดทำร่างข้อกำหนด ขอบข่าย และรายละเอียดของงานที่จะมอบหมายให้หน่วยงานหรือบุคคลภายนอกดำเนินการ เพื่อเสนอผู้บริหารท้องถิ่น

(2) ผู้บริหารท้องถิ่นพิจารณาอนุมัติข้อกำหนด ขอบข่ายและรายละเอียดของงาน

(3) หน่วยงานหรือบุคคลภายนอกดำเนินการหรือร่วมดำเนินการติดตามและประเมินผล

(4) ให้หน่วยงานหรือบุคคลภายนอกที่ดำเนินการหรือร่วมดำเนินการติดตามและประเมินผล รายงานผลการดำเนินการซึ่งได้จากการติดตาม และประเมินผลต่อคณะกรรมการติดตามและประเมินผล เพื่อประเมินผลการรายงานผลเสนอความเห็นผู้บริหารท้องถิ่น

(5) ผู้บริหารท้องถิ่นเสนอผลการติดตามและประเมินผลต่อสภาท้องถิ่น คณะกรรมการพัฒนาท้องถิ่น และประกาศผลการติดตามและประเมินผลแผนพัฒนาให้ประชาชนในท้องถิ่นทราบ โดยทั่วกัน และ

ข้อ 31 เพื่อประโยชน์ของประชาชนโดยส่วนรวมและเพื่อให้การบริหารงานขององค์กรปกครองส่วนท้องถิ่น สอดคล้องกับแนวนโยบายของรัฐบาล กระทรวงมหาดไทยอาจจัดให้มีการติดตามและประเมินผลการดำเนินงานตามแผนพัฒนาขององค์กรปกครองส่วนท้องถิ่นได้ตามความเหมาะสม

3.1 เครื่องมือที่ใช้ในการติดตามและประเมินผล

เป็นการแสดงถึงวิธีการติดตามและประเมินผลแผนพัฒนาและโครงการพัฒนาตามแผนพัฒนา โดยการกำหนดรูปแบบที่จะใช้ในการติดตามและประเมินผลเพื่อตรวจสอบว่า การดำเนินกิจกรรมตามโครงการอยู่ภายในระยะเวลาและงบประมาณที่กำหนดไว้หรือไม่ และผลของการดำเนินโครงการบรรลุวัตถุประสงค์ที่ได้วางไว้หรือไม่ การติดตามและประเมินผลแผนพัฒนาเทศบาลตำบลไชยวานใช้รูปแบบที่กรมส่งเสริมการปกครองท้องถิ่นกำหนดเป็นแนวทางไว้ คือ

1. แบบประเมินผลแผนพัฒนาใช้แบบรายงาน

แบบที่ 1 การประเมินการจัดทำแผนยุทธศาสตร์ขององค์กรปกครองส่วนท้องถิ่น

2. แบบติดตามแผนพัฒนาใช้แบบรายงาน

แบบที่ 2- แบบแนวทางการพิจารณาการติดตามประเมินผลยุทธศาสตร์เพื่อความสอดคล้องแผนพัฒนาท้องถิ่น (พ.ศ.2561-2565)

-แบบแนวทางการพิจารณาการติดตามประเมินผลโครงการเพื่อความสอดคล้องแผนพัฒนาท้องถิ่น

(พ.ศ.2561-2565)

แบบที่ 1 เป็นแบบประเมินตนเองในการจัดทำแผนยุทธศาสตร์ขององค์กรปกครองส่วนท้องถิ่น

คำชี้แจง: แบบที่ 1 เป็นแบบประเมินตนเองในการจัดทำแผนยุทธศาสตร์ขององค์กรปกครองส่วนท้องถิ่น โดยจะทำการประเมินและรายงานทุก ๆ ครั้ง หลังจากที่องค์กรปกครองส่วนท้องถิ่นได้ประกาศใช้แผนยุทธศาสตร์แล้ว
ชื่อองค์กรปกครองส่วนท้องถิ่น

ประเด็นการประเมิน	มี การดำเนินงาน	ไม่มี การดำเนินงาน
ส่วนที่ 1 คณะกรรมการพัฒนาท้องถิ่น		
1. มีการจัดตั้งคณะกรรมการพัฒนาท้องถิ่นเพื่อจัดทำแผนพัฒนาท้องถิ่น		
2. มีการจัดประชุมคณะกรรมการพัฒนาท้องถิ่นเพื่อจัดทำแผนพัฒนาท้องถิ่น		
3. มีการจัดประชุมอย่างต่อเนื่องสม่ำเสมอ		
4. มีการจัดตั้งคณะกรรมการสนับสนุนการจัดทำแผนพัฒนาท้องถิ่น		
5. มีการจัดประชุมคณะกรรมการสนับสนุนการจัดทำแผนพัฒนาท้องถิ่น		
6. มีคณะกรรมการพัฒนาท้องถิ่นและประชาคมท้องถิ่นพิจารณาร่างแผนยุทธศาสตร์การพัฒนา		
ส่วนที่ 2 การจัดทำแผนการพัฒนาท้องถิ่น		
7. มีการรวบรวมข้อมูลและปัญหาสำคัญของท้องถิ่นมาจัดทำฐานข้อมูล		
8. มีการเปิดโอกาสให้ประชาชนเข้ามามีส่วนร่วมในการจัดทำแผน		
9. มีการวิเคราะห์ศักยภาพของท้องถิ่น (SWOT) เพื่อประเมินสถานการณ์การพัฒนาท้องถิ่น		
10. มีการกำหนดวิสัยทัศน์และภารกิจหลักการพัฒนาท้องถิ่นที่สอดคล้องกับศักยภาพของท้องถิ่น		
11. มีการกำหนดวิสัยทัศน์และภารกิจหลักการพัฒนาท้องถิ่นที่สอดคล้องกับยุทธศาสตร์จังหวัด		
12. มีการกำหนดจุดมุ่งหมายเพื่อการพัฒนาที่ยั่งยืน		
13. มีการกำหนดเป้าหมายการพัฒนาท้องถิ่น		
14. มีการกำหนดยุทธศาสตร์การพัฒนาและแนวทางการพัฒนา		
15. มีการกำหนดยุทธศาสตร์ที่สอดคล้องกับยุทธศาสตร์ของจังหวัด		
16. มีการอนุมัติและประกาศใช้แผนยุทธศาสตร์การพัฒนา		
17. มีการจัดทำบัญชีกลุ่มโครงการในแผนยุทธศาสตร์		
18. มีการกำหนดรูปแบบการติดตามประเมินผลแผนยุทธศาสตร์		

การวัด และการนำเสนอผล

- ความถี่ในการวัด: หลังจากองค์กรปกครองส่วนท้องถิ่นจัดทำแผนเสร็จและประกาศใช้อย่างเป็นทางการ
- เกณฑ์การพิจารณา : พิจารณาจาก มี/ ไม่มี การดำเนินการนั้น

**แนวทางการพิจารณาการติดตามประเมินผลยุทธศาสตร์เพื่อความสอดคล้องแผนพัฒนาท้องถิ่น
ของเทศบาลตำบลไชยวาน**

ประเด็นพิจารณา	คะแนน
1. ข้อมูลสภาพทั่วไปและข้อมูลพื้นฐานขององค์กรปกครองส่วนท้องถิ่น	20
2. การวิเคราะห์สถานการณ์และศักยภาพ	20
3. ยุทธศาสตร์ 60 คะแนนประกอบด้วย	60
3.1 ยุทธศาสตร์ขององค์กรปกครองส่วนท้องถิ่น	(10)
3.2 ยุทธศาสตร์ขององค์กรปกครองส่วนท้องถิ่นในเขตจังหวัด	(10)
3.3 ยุทธศาสตร์จังหวัด	(10)
3.4 วิสัยทัศน์	(5)
3.5 กลยุทธ์	(5)
3.6 เป้าประสงค์ของแต่ละประเด็นกลยุทธ์	(5)
3.7 จุดยืนทางยุทธศาสตร์	(5)
3.8 แผนงาน	(5)
3.9 ความเชื่อมโยงของยุทธศาสตร์ในภาพรวม	(5)
คะแนนรวม	100

คะแนนรวม 100 คะแนน เกณฑ์ที่ควรได้เพื่อให้เกิดความสอดคล้องและขับเคลื่อนการพัฒนาท้องถิ่นขององค์กรปกครองส่วนท้องถิ่น ไม่ควรน้อยกว่า 80 (80 คะแนน)

**แนวทางเบื้องต้นในการให้คะแนนแนวทางพิจารณาการติดตามและประเมินผลยุทธศาสตร์
เพื่อความสอดคล้องแผนพัฒนาท้องถิ่น (พ.ศ.2566 - 2570) ของเทศบาลตำบลไชยวาน**

ประเด็นพิจารณา	รายละเอียดหลักเกณฑ์	คะแนนเต็ม	คะแนนที่ได้
1. ข้อมูลสภาพทั่วไปและข้อมูลพื้นฐานขององค์กรปกครองส่วนท้องถิ่น	ควรประกอบด้วยข้อมูล ดังนี้ (1) ข้อมูลเกี่ยวกับด้านกายภาพ เช่น ที่ตั้งของหมู่บ้าน/ชุมชน/ตำบล ลักษณะภูมิประเทศ ลักษณะภูมิอากาศ ลักษณะของดิน ลักษณะของแหล่งน้ำ ลักษณะของป่าไม้/ป่าไผ่ ฯลฯ ด้านการเมือง/การปกครอง เช่น เขตการปกครอง การเลือกตั้ง ฯลฯ	20 (3)	
	(2) ข้อมูลเกี่ยวกับด้านการเมือง/การปกครอง เช่น เขตการปกครอง การเลือกตั้ง ฯลฯ ประชากร เช่น ข้อมูลเกี่ยวกับจำนวนประชากรและช่วงอายุ และจำนวนประชากร ฯลฯ	(2)	
	(3) ข้อมูลเกี่ยวกับสถานภาพทางสังคม เช่น การศึกษา สาธารณสุข อาชญากรรม ยาเสพติด การสังคมสงเคราะห์ ฯลฯ	(2)	
	(4) ข้อมูลเกี่ยวกับระบบบริการพื้นฐาน เช่น คมนาคมขนส่ง การไฟฟ้า การประปา โทรศัพท์ ฯลฯ	(2)	
	(5) ข้อมูลเกี่ยวกับระบบเศรษฐกิจ เช่น การเกษตร การประมง การปศุสัตว์ การบริการ การท่องเที่ยว อุตสาหกรรม การพาณิชย์/กลุ่มอาชีพ แรงงาน ฯลฯ และเศรษฐกิจพอเพียงท้องถิ่น (ด้านการเกษตรและแหล่งน้ำ)	(2)	
	(6) ข้อมูลเกี่ยวกับศาสนาประเพณี วัฒนธรรม เช่น การนับถือศาสนา ประเพณีและงานประจำปี ภูมิปัญญาท้องถิ่น ภาษาถิ่น สินค้าพื้นเมืองและของที่ระลึก ฯลฯ และอื่นๆ	(2)	
	(7) ข้อมูลเกี่ยวกับทรัพยากรธรรมชาติ เช่น น้ำ ป่าไม้ ภูเขา คุณภาพของทรัพยากรธรรมชาติ ฯลฯ	(2)	
	(8) การสำรวจและการจัดเก็บข้อมูลเพื่อการจัดทำแผนพัฒนาท้องถิ่นหรือการใช้ข้อมูล จปฐ.	(2)	
	(9) การประชุมประชาคมท้องถิ่น รูปแบบ วิธีการ และการดำเนินการประชุมประชาคมท้องถิ่น โดยใช้กระบวนการร่วมคิด ร่วมทำ ร่วมตัดสินใจ ร่วมตรวจสอบ ร่วมรับประโยชน์ ร่วมแก้ปัญหา ปรึกษาหารือ แลกเปลี่ยนเรียนรู้ เพื่อแก้ไขปัญหาสำหรับการพัฒนาท้องถิ่นตามอำนาจหน้าที่ขององค์กรปกครองส่วนท้องถิ่น	(3)	

ประเด็นพิจารณา	รายละเอียดหลักเกณฑ์	คะแนนเต็ม	คะแนนที่ได้
2. การวิเคราะห์ สภาพการณ์และศักยภาพ	<p>ควรประกอบด้วยข้อมูล ดังนี้</p> <p>(1) การวิเคราะห์ที่ครอบคลุมการเชื่อมโยง ความสอดคล้องยุทธศาสตร์จังหวัด ยุทธศาสตร์การพัฒนาขององค์กรปกครองส่วนท้องถิ่นในเขตจังหวัด ยุทธศาสตร์ขององค์กรปกครองส่วนท้องถิ่น นโยบายของผู้บริหารท้องถิ่น รวมถึงความเชื่อมโยงแผนยุทธศาสตร์ชาติ 20 ปี แผนพัฒนาเศรษฐกิจและสังคมแห่งชาติ ฉบับที่ 12 และ Thailand 4.0</p>	15	
	<p>(2) การวิเคราะห์การใช้ผังเมืองรวมหรือผังเมืองเฉพาะและการบังคับใช้ ผลของการบังคับใช้ สภาพการณ์ที่เกิดขึ้นต่อการพัฒนาท้องถิ่น</p>	(1)	
	<p>(3) การวิเคราะห์ทางสังคม เช่น ด้านแรงงาน การศึกษา สาธารณสุข ความยากจน อาชญากรรม ปัญหาเสพติด เทคโนโลยี จารีต ประเพณี วัฒนธรรม ภูมิปัญญาท้องถิ่น เป็นต้น</p>	(2)	
	<p>(4) การวิเคราะห์ทางเศรษฐกิจ ข้อมูลด้านรายได้ครัวเรือน การส่งเสริมอาชีพ กลุ่มอาชีพ กลุ่มทางสังคม การพัฒนาอาชีพและกลุ่มต่างๆ สภาพทางเศรษฐกิจ และความเป็นอยู่ทั่วไป เป็นต้น</p>	(2)	
	<p>(5) การวิเคราะห์สิ่งแวดล้อม พื้นที่สีเขียว ธรรมชาติต่างๆ ทางภูมิศาสตร์ กระบวนการหรือสิ่งที่เกิดขึ้น การประดิษฐ์ที่มีผลต่อสิ่งแวดล้อมและการพัฒนา</p>	(2)	
	<p>(6) ผลการวิเคราะห์ศักยภาพเพื่อการประเมินสถานการณ์การพัฒนาในปัจจุบัน และโอกาสการพัฒนาในอนาคตของท้องถิ่น ด้วยเทคนิค SWOT Analysis ที่อาจส่งผลต่อการดำเนินงาน ได้แก่ S-Strength(จุดแข็ง) W-Weakness(จุดอ่อน) O-Opportunity (โอกาส) และ T-Threat(อุปสรรค)</p>	(2)	
	<p>(7) สรุปประเด็นปัญหาและความต้องการของประชาชนเชิงพื้นที่ มีการนำเสนอ ปัญหา ค้นหาสาเหตุของปัญหาหรือสมมติฐานของปัญหา แนวทางการแก้ไข ปัญหาหรือวิธีการแก้ไขปัญหา การกำหนดวัตถุประสงค์เพื่อการแก้ไขปัญหา</p>	(2)	
	<p>(8) สรุปผลการดำเนินงานตามงบประมาณที่ได้รับ และการเบิกจ่ายงบประมาณ ในปีงบประมาณ พ.ศ. 2561-2565 เช่น สรุปสถานการณ์การพัฒนา การตั้งงบประมาณ การเบิกจ่ายงบประมาณ การประเมินผลการนำแผนพัฒนาท้องถิ่นไปปฏิบัติในเชิงปริมาณ และการประเมินประสิทธิผลของแผนพัฒนาท้องถิ่นในเชิงประสิทธิภาพ</p>	(1)	
	<p>(9) ผลที่ได้รับจากการดำเนินงานในปีงบประมาณ พ.ศ. 2561-2565 เช่น ผลที่ได้รับ ผลที่สำคัญ ผลกระทบ และสรุปปัญหาอุปสรรคการดำเนินงานที่ผ่านมา และแนวทางการแก้ไข ปีงบประมาณ พ.ศ. 2561-2565</p>	(1)	

ประเด็นพิจารณา	รายละเอียดหลักเกณฑ์	คะแนนเต็ม	คะแนนที่ได้
3. ยุทธศาสตร์	ควรประกอบด้วยข้อมูล ดังนี้	65	
3.1 ยุทธศาสตร์ขององค์กรปกครองส่วนท้องถิ่น	สอดคล้องกับสภาพสังคม เศรษฐกิจ สิ่งแวดล้อมของท้องถิ่น ประเด็นปัญหาการพัฒนาและแนวทางการพัฒนาที่สอดคล้องกับยุทธศาสตร์ขององค์กรปกครองส่วนท้องถิ่น และเชื่อมโยงหลักพระราชบัญญัติ แผนยุทธศาสตร์ชาติ 20 ปี แผนพัฒนาเศรษฐกิจและสังคมแห่งชาติ และ Thailand 4.0	(10)	
3.2 ยุทธศาสตร์ขององค์กรปกครองส่วนท้องถิ่นในเขตจังหวัด	สอดคล้องและเชื่อมโยงกับสภาพสังคม เศรษฐกิจ สิ่งแวดล้อมของท้องถิ่น และยุทธศาสตร์จังหวัด และเชื่อมโยงหลักพระราชบัญญัติ แผนยุทธศาสตร์ชาติ 20 ปี แผนพัฒนาเศรษฐกิจและสังคมแห่งชาติ และ Thailand 4.0	(10)	
3.3 ยุทธศาสตร์จังหวัด	สอดคล้องกับแผนพัฒนาเศรษฐกิจและสังคมแห่งชาติ แผนการบริหารราชการแผ่นดิน นโยบาย/ยุทธศาสตร์ คสช. และนโยบายรัฐบาล หลักพระราชบัญญัติ ยุทธศาสตร์ชาติ 20 ปี และThailand 4.0	(10)	
3.4 วิสัยทัศน์	วิสัยทัศน์ซึ่งมีลักษณะแสดงสถานภาพที่องค์กรปกครองส่วนท้องถิ่นต้องการจะเป็นหรือบรรลุถึงอนาคตอย่างชัดเจน สอดคล้องกับโอกาสและศักยภาพที่เป็นลักษณะเฉพาะขององค์กรปกครองส่วนท้องถิ่นและสัมพันธ์กับโครงการพัฒนาท้องถิ่น	(5)	
3.5 กลยุทธ์	แสดงให้เห็นช่องทาง วิธีการ ภารกิจหรือสิ่งที่ต้องทำตามอำนาจหน้าที่ขององค์กรปกครองส่วนท้องถิ่นที่จะนำไปสู่การบรรลุวิสัยทัศน์ หรือแสดงให้เห็นถึงความชัดเจนในสิ่งที่ดำเนินการให้บรรลุวิสัยทัศน์นั้น	(5)	
3.6 เป้าประสงค์ของแต่ละประเด็นกลยุทธ์	เป้าประสงค์ของแต่ละประเด็นกลยุทธ์มีความสอดคล้องและสนับสนุนต่อกลยุทธ์ที่จะเกิดขึ้น มุ่งหมายสิ่งหนึ่งสิ่งใดที่ชัดเจน	(5)	
3.7 จุดยืนทางยุทธศาสตร์	ความมุ่งมั่นอันแน่วแน่ในการวางแผนพัฒนาท้องถิ่น เพื่อให้บรรลุวิสัยทัศน์ขององค์กรปกครองส่วนท้องถิ่น ซึ่งเกิดจากศักยภาพของพื้นที่จริง ที่จะนำไปสู่ผลสำเร็จทางยุทธศาสตร์	(5)	
3.8 แผนงาน	แผนงานหรือจุดมุ่งหมายเพื่อการพัฒนาในอนาคต กำหนดจุดมุ่งหมายในเรื่องใดเรื่องหนึ่งหรือแผนงานที่เกิดจากเป้าประสงค์ ตัวชี้วัด ค่าเป้าหมาย กลยุทธ์ จุดยืนทางยุทธศาสตร์และยุทธศาสตร์ขององค์กรปกครองส่วนท้องถิ่นที่มีความชัดเจน นำไปสู่การจัดทำโครงการพัฒนาท้องถิ่นในแผนพัฒนาท้องถิ่น (พ.ศ. 2566-2570) โดยระบุแผนงานและความเชื่อมโยง ดังกล่าว	(5)	

ประเด็นพิจารณา	รายละเอียดหลักเกณฑ์	คะแนนเต็ม	คะแนนที่ได้
3.9 ความเชื่อมโยงของยุทธศาสตร์ในภาพรวม	ความเชื่อมโยงองค์รวมที่นำไปสู่แผนการพัฒนาท้องถิ่นที่เกิดผลผลิต/โครงการจากแผนยุทธศาสตร์ชาติ 20 ปี แผนพัฒนาเศรษฐกิจและสังคมแห่งชาติ ฉบับที่ 12Thailand 4.0 แผนพัฒนาภาค/แผนพัฒนากลุ่มจังหวัด/แผนพัฒนาจังหวัด ยุทธศาสตร์การพัฒนาขององค์กรปกครองส่วนท้องถิ่นในเขตจังหวัดและยุทธศาสตร์ขององค์กรปกครองส่วนท้องถิ่น	(5)	
3.10 ผลผลิต/โครงการ	ผลผลิต/โครงการ เป็นผลผลิตที่เป็นชุดหรือเป็นโครงการที่เป็นชุดกลุ่มหรืออันหนึ่งอันเดียวกัน ลักษณะเดียวกัน เป็นต้น เพื่อนำไปสู่การจัดทำโครงการเพื่อพัฒนาท้องถิ่นในแผนพัฒนาท้องถิ่น (พ.ศ. 2561-2565)อย่างถูกต้องและครบถ้วน	(5)	
	รวมคะแนน	100	

4.2 การติดตามและประเมินผลโครงการ

แนวทางการพิจารณาการติดตามและประเมินผลโครงการเพื่อความสอดคล้องแผนพัฒนาท้องถิ่น

(พ.ศ.2566 - 2570) ของเทศบาลตำบลไชยวาน

ประเด็นพิจารณา	คะแนน
1. การสรุปสถานการณ์การพัฒนา	10
2. การประเมินผลการนำแผนพัฒนาท้องถิ่นไปปฏิบัติในเชิงปริมาณ	10
3. การประเมินผลการนำแผนพัฒนาท้องถิ่นไปปฏิบัติในเชิงคุณภาพ	10
4. แผนงานและยุทธศาสตร์การพัฒนา	10
5. โครงการพัฒนา 60 คะแนน ประกอบด้วย	60
5.1 ความชัดเจนของชื่อโครงการ	(5)
5.2 กำหนดวัตถุประสงค์สอดคล้องกับโครงการ	(5)
5.3 เป้าหมาย (ผลผลิตของโครงการ) มีความชัดเจนนำไปสู่การตั้งงบประมาณได้ถูกต้อง	(5)
5.4 โครงการมีความสอดคล้องกับแผนพัฒนาชาติ 20 ปี	(5)
5.5 เป้าหมาย (ผลผลิตของโครงการ) มีความสอดคล้องกับแผนพัฒนาเศรษฐกิจและสังคมแห่งชาติ	(5)
5.6 โครงการมีความสอดคล้องกับ Thailand 4.0	(5)
5.7 โครงการมีความสอดคล้องกับยุทธศาสตร์จังหวัด	(5)
5.8 โครงการแก้ไขปัญหาความยากจนหรือการเสริมสร้างให้ประเทศชาติมั่นคง มั่งคั่ง ยั่งยืน ภายใต้หลักประชารัฐ	(5)
5.9 งบประมาณมีความสอดคล้องกับเป้าหมาย (ผลผลิตของโครงการ)	(5)
5.10 มีการประมาณการราคาถูกต้องตามหลักวิธีการงบประมาณ	(5)
5.11 มีการกำหนดตัวชี้วัด (KPI) และสอดคล้องกับวัตถุประสงค์และผลที่คาดว่าจะได้รับ	(5)
5.12 ผลที่คาดว่าจะได้รับสอดคล้องกับวัตถุประสงค์	(5)
รวมคะแนน	100

แนวทางเบื้องต้นในการให้คะแนนแนวทางพิจารณาการติดตามและประเมินผลโครงการเพื่อความสอดคล้องแผนพัฒนา
ท้องถิ่น (พ.ศ.2566-2570) ของเทศบาลตำบลไชยวาน

ประเด็นพิจารณา	รายละเอียดหลักเกณฑ์	คะแนนเต็ม	คะแนนที่ได้
1. การสรุปสถานการณ์การพัฒนา	เป็นการวิเคราะห์กรอบการจัดทำยุทธศาสตร์ขององค์กรปกครองส่วนท้องถิ่น (ใช้การวิเคราะห์ SWOT Analysis)/Demand (Demand Analysis)/ Global Demand และ Trend ปัจจัยและสถานการณ์เปลี่ยนแปลงที่มีผลต่อการพัฒนา อย่างน้อยต้องประกอบด้วย การวิเคราะห์ศักยภาพด้านเศรษฐกิจ , ด้านสังคม , ด้านทรัพยากรธรรมชาติและสิ่งแวดล้อม)	10	
2. การประเมินผลการนำแผนพัฒนาท้องถิ่น (พ.ศ.2566-2570) ไปปฏิบัติในเชิงปริมาณ	1) การควบคุมที่มีการใช้ตัวเลขต่างๆ เพื่อนำมาใช้วัดผลในเชิงปริมาณ เช่น การวัดจำนวนโครงการ กิจกรรม งานต่างๆ ก็คือผลผลิตนั่นเองว่า เป็นไปตามที่ตั้งเป้าหมายเอาไว้หรือไม่จำนวนที่ดำเนินการจริงตามที่ได้กำหนดไว้เท่าไร จำนวนที่ไม่สามารถดำเนินการได้มีจำนวนเท่าไร สามารถอธิบายได้ตามหลักประสิทธิภาพ (Efficiency) ของการพัฒนาท้องถิ่นตามอำนาจหน้าที่ที่ได้กำหนดไว้ 2) วิเคราะห์ผลกระทบ/สิ่งกระทบ(Impact)โครงการที่ดำเนินการในเชิงปริมาณ (Quantitative)	10	
3. การประเมินผลการนำแผนพัฒนาท้องถิ่น (พ.ศ.2566-2570) ไปปฏิบัติในเชิงคุณภาพ	1) การประสิทธิผลแผนพัฒนาในเชิงคุณภาพ คือ การนำเอาเทคนิคต่างๆ มาใช้เพื่อวัดว่าภารกิจ โครงการ กิจกรรม งานต่างๆ ที่ดำเนินการในพื้นที่นั้นๆ ตรงต่อความต้องการของประชาชนหรือไม่ และเป็นไปตามอำนาจหน้าที่หรือไม่ ประชาชนพึงพอใจหรือไม่ สิ่งของ วัสดุ ครุภัณฑ์ การดำเนินการต่างๆ มีสภาพหรือลักษณะถูกต้อง คงทน ถาวร สามารถใช้การได้ตามวัตถุประสงค์หรือไม่ ซึ่งเป็นไปตามหลักประสิทธิผล (Effectiveness) ผลการปฏิบัติราชการที่บรรลุวัตถุประสงค์และเป้าหมายของแผนการปฏิบัติราชการตามที่ได้รับงบประมาณมาดำเนินการ รวมถึงสามารถเทียบเคียงกับส่วนราชการหรือหน่วยงาน 2) วิเคราะห์ผลกระทบ/สิ่งกระทบ(Impact) โครงการที่ดำเนินการในเชิงคุณภาพ (Quantitative)	10	

ประเด็นพิจารณา	รายละเอียดหลักเกณฑ์	คะแนนเต็ม	คะแนนที่ได้
4.แผนงานและยุทธศาสตร์การพัฒนา	<p>1) วิเคราะห์แผนงาน งาน ที่เกิดจากด้านต่างๆ มีความสอดคล้องกับยุทธศาสตร์ขององค์กรปกครองส่วนท้องถิ่นในมิติต่างๆ จนนำไปสู่การจัดทำโครงการพัฒนาท้องถิ่นโดยใช้(SWOT Analysis)/Demand (Demand Analysis)/ Global Demand /Trend หรือหลักการบูรณาการ (Integration) กับองค์กรปกครองส่วนท้องถิ่นที่มีพื้นที่ติดต่อกัน</p> <p>2) วิเคราะห์แผนงาน งาน ที่เกิดจากด้านต่างๆ ที่สอดคล้องกับการแก้ไขปัญหาความยากจน หลักประชากรรัฐ และหลักปรัชญาเศรษฐกิจพอเพียง และโดยเฉพาะเศรษฐกิจพอเพียงท้องถิ่น (ด้านการเกษตรและแหล่งน้ำ)</p> <p>(Local Sufficiency Economy Plan : LSEP)</p>	10	
5.โครงการพัฒนา	ควรประกอบด้วยข้อมูลดังนี้	60	
5.1 ความชัดเจนของชื่อโครงการ	เป็นโครงการที่มีวัตถุประสงค์สนองต่อแผนยุทธศาสตร์การพัฒนาขององค์กรปกครองส่วนท้องถิ่นและดำเนินการเพื่อให้การพัฒนาบรรลุตามวิสัยทัศน์ขององค์กรปกครองส่วนท้องถิ่นที่กำหนดไว้ ชื่อโครงการมีความชัดเจน มุ่งไปเรื่องใดเรื่องหนึ่ง อ่านแล้วเข้าใจว่าจะพัฒนาอะไรในอนาคต	(5)	
5.2 กำหนดวัตถุประสงค์สอดคล้องกับโครงการ	มีวัตถุประสงค์ชัดเจน (clear objective)โครงการต้องกำหนดวัตถุประสงค์สอดคล้องกับแนวความเป็นมาของโครงการ สอดคล้องกับหลักการและเหตุผล วิธีการดำเนินงานต้องสอดคล้องกับวัตถุประสงค์ มีความเป็นไปได้ชัดเจน มีลักษณะเฉพาะเจาะจง	(5)	
5.3 เป้าหมาย (ผลผลิตของโครงการ) มีความชัดเจนนำไปสู่การตั้งงบประมาณได้ถูกต้อง	สภาพที่อยากให้เกิดขึ้นในอนาคตเป็นทิศทางที่ต้องไปให้ถึงเป้าหมายต้องชัดเจน สามารถระบุจำนวนเท่าไร กลุ่มเป้าหมายคืออะไร มีผลผลิตอย่างไร กลุ่มเป้าหมาย พื้นที่ดำเนินงาน และระยะเวลาดำเนินงานอธิบายให้ชัดเจนกว่าโครงการนี้จะทำที่ไหน เริ่มต้นในช่วงเวลาใดและจบลงเมื่อไหร่ ใครคือกลุ่มเป้าหมายของโครงการ หากกลุ่มเป้าหมายมีหลายกลุ่ม ให้บอกชัดเจนลงไปว่าใครคือกลุ่มเป้าหมายหลัก ใครคือกลุ่มเป้าหมายรอง	(5)	
5.4 โครงการมีความสอดคล้องกับแผนพัฒนาชาติ 20 ปี	โครงการสอดคล้องกับ (1)ความมั่นคง (2) การสร้างความสามารถในการแข่งขัน (3) การพัฒนาและเสริมสร้างศักยภาพคน (4) การสร้างโอกาสความเสมอภาคและเท่าเทียมกันทางสังคม (5) การสร้างการเติบโตบนคุณภาพชีวิตที่เป็นมิตรต่อสิ่งแวดล้อม (6) การปรับสมดุลและพัฒนาระบบการบริหารจัดการภาครัฐเพื่อให้เกิดความมั่นคง มั่งคั่ง ยั่งยืน	(5)	

ประเด็นพิจารณา	รายละเอียดหลักเกณฑ์	คะแนนเต็ม	คะแนนที่ได้
5.5 เป้าหมาย (ผลผลิตของโครงการ) มีความสอดคล้องกับแผนพัฒนาเศรษฐกิจและสังคมแห่งชาติ	โครงการมีความสอดคล้องกับแผนพัฒนาเศรษฐกิจและสังคมแห่งชาติ ฉบับที่ 12 โดย (1) ยึดหลักปรัชญาของเศรษฐกิจพอเพียง (2)ยึดคนเป็นศูนย์กลางการพัฒนา (3) ยึดวิสัยทัศน์ภายใต้ยุทธศาสตร์ชาติ 20 ปี (4) ยึดเป้าหมายอนาคตประเทศไทย 2579 (5) ยึดหลักการนำไปสู่การปฏิบัติให้เกิดผลสัมฤทธิ์อย่างจริงจังใน 5 ปีที่ต่อยอดไปสู่ผลสัมฤทธิ์ที่เป็นเป้าหมายระยะยาว ภายใต้แนวทางการพัฒนา (1)การยกระดับศักยภาพการแข่งขันและการหลุดพ้นกับดักรายได้ปานกลางสู่รายได้สูง (2) การพัฒนาศักยภาพคนตามช่วงวัยและการปฏิรูประบบเพื่อสร้างสังคมสูงวัยอย่างมีคุณค่า (3) การลดความเหลื่อมล้ำทางสังคม (4) การรองรับการเชื่อมโยงภูมิภาคและความเป็นเมือง (5) การสร้างความเจริญเติบโตทางเศรษฐกิจและสังคมอย่างเป็นมิตรกับสิ่งแวดล้อม (6) การบริหารราชการแผ่นดินที่มีประสิทธิภาพ	(5)	
5.6 โครงการมีความสอดคล้องกับ Thailand 4.0	โครงการมีลักษณะหรือสอดคล้องกับการปรับเปลี่ยนโครงสร้างเศรษฐกิจไปสู่ Value-Based Economy หรือเศรษฐกิจที่ขับเคลื่อนด้วยนวัตกรรม ทำน้อยได้มาก เช่น (1) เปลี่ยนจากการผลิตสินค้าโภคภัณฑ์ไปสู่สินค้าเชิงนวัตกรรม (2) เปลี่ยนจากการขับเคลื่อนประเทศด้วยภาคอุตสาหกรรมไปสู่การขับเคลื่อนด้วยเทคโนโลยี ความคิดสร้างสรรค์ และนวัตกรรม (3) เปลี่ยนจากการเน้นภาคการผลิตสินค้าไปสู่การเน้นภาคบริการมากขึ้น รวมถึงโครงการที่เติมเต็มด้วยวิทยาการ ความคิดสร้างสรรค์ นวัตกรรม วิทยาศาสตร์ เทคโนโลยีและการวิจัยและพัฒนา แล้วต่อยอดความได้เปรียบเชิงเปรียบเทียบ เช่น ด้านเกษตร เทคโนโลยีชีวภาพ สาธารณสุข วัฒนธรรม ฯลฯ	(5)	
5.7 โครงการมีความสอดคล้องกับยุทธศาสตร์จังหวัด	โครงการพัฒนาท้องถิ่นมีความสอดคล้องกับห้วงระยะเวลาของแผนพัฒนาจังหวัดที่กำหนดขึ้น เพื่อขับเคลื่อนการพัฒนาท้องถิ่นเสมือนหนึ่งการขับเคลื่อนการพัฒนาจังหวัด ซึ่งไม่สามารถแยกส่วนใดส่วนหนึ่งออกจากกันได้ นอกจากนี้โครงการพัฒนาท้องถิ่นต้องเป็นโครงการเชื่อมต่อหรือเดินทางไปด้วยกันกับยุทธศาสตร์จังหวัดที่กำหนดขึ้นเป็นปัจจุบัน	(5)	

ประเด็นพิจารณา	รายละเอียดหลักเกณฑ์	คะแนนเต็ม	คะแนนที่ได้
5.8 โครงการแก้ไขปัญหาความยากจนหรือการเสริมสร้างให้ประเทศชาติมั่นคง มั่งคั่ง ยั่งยืน ภายใต้หลักปรัชญา	เป็นโครงการที่ดำเนินการภายใต้พื้นฐานความพอเพียงที่เป็นประชาชนดำเนินการเองหรือร่วมดำเนินการ เป็นโครงการต่อยอดและขยายได้ เป็นโครงการที่ประชาชนต้องการเพื่อให้เกิดความยั่งยืน ซึ่งมีลักษณะที่จะต้องให้ท้องถิ่นมีความมั่นคง มั่งคั่ง ยั่งยืน เป็นท้องถิ่นที่พัฒนาแล้ว ด้วยการพัฒนาตามปรัชญาเศรษฐกิจพอเพียง และเศรษฐกิจพอเพียงท้องถิ่น (ด้านการเกษตรและแหล่งน้ำ) (LSEP)	(5)	
5.9 งบประมาณมีความสอดคล้องกับเป้าหมาย (ผลผลิตของโครงการ)	งบประมาณโครงการพัฒนาจะต้องคำนึงถึงหลักสำคัญ 5 ประการในการจัดทำโครงการได้แก่ (1) ความประหยัด (Economy) (2) ความมีประสิทธิภาพ (Efficiency) (3) ความมีประสิทธิภาพ (Effectiveness) (4) ความยุติธรรม (Equity) (5) ความโปร่งใส (Transparency)	(5)	
5.10 มีการประมาณการราคาถูกต้องตามหลักวิธีการงบประมาณ	การประมาณการราคาเพื่อการพัฒนาต้องให้สอดคล้องกับโครงการถูกต้องตามหลักวิชาการทางช่าง หลักของราคากลาง ราคากลางท้องถิ่น มีความโปร่งใสในการกำหนดราคาและตรวจสอบได้ในเชิงประจักษ์ มีความคลาดเคลื่อนไม่มากกว่าหรือไม่ต่ำกว่าร้อยละห้าของการนำไปตั้งงบประมาณรายจ่ายของข้อบัญญัติ/เทศบัญญัติ เงินสะสม หรือรายจ่ายพัฒนาที่ปรากฏในรูปแบบอื่นๆ	(5)	
5.11 มีการกำหนดตัวชี้วัด (KPI) และสอดคล้องกับวัตถุประสงค์และผลที่คาดว่าจะได้รับ	มีการกำหนดดัชนีชี้วัดผลงาน (Key Performance Indicator : KPI) ที่สามารถวัดได้ (measurable) ใช้บอกประสิทธิผล (effectiveness) ใช้บอกประสิทธิภาพ (efficiency) ได้ เช่น การกำหนดความพึงพอใจ การกำหนดร้อยละ การกำหนดอันเกิดจากผลของวัตถุประสงค์ที่เกิดที่สิ่งที่ได้รับ (การคาดการณ์ ค่าการณัว่าจะได้รับ)	(5)	
5.12 ผลที่คาดว่าจะได้รับสอดคล้องกับวัตถุประสงค์	ผลที่ได้รับสิ่งที่เกิดขึ้นได้จริงจากการดำเนินการตามโครงการพัฒนาซึ่งสอดคล้องกับวัตถุประสงค์ที่ตั้งไว้ การได้ผลหรือผลที่เกิดขึ้นจะต้องเท่ากับวัตถุประสงค์หรือมากกว่าวัตถุประสงค์ ซึ่งการเขียนวัตถุประสงค์ควรคำนึงถึง (1) มีความเป็นไปได้และมีความเฉพาะเจาะจงในการดำเนินงานตามโครงการ (2) วัดและประเมินผลระดับความสำเร็จได้ (3) ระบุสิ่งที่ต้อง(5) การดำเนินงานอย่างชัดเจนและเฉพาะเจาะจงมากที่สุด และสามารถปฏิบัติได้ (4) เป็นเหตุเป็นผลสอดคล้องกับความเป็นจริง (5) ส่งผลต่อการบ่งบอกเวลาได้	(5)	
	รวมคะแนน	100	

4.3 สรุปผลการพัฒนาท้องถิ่น

อำนาจหน้าที่และความรับผิดชอบของเทศบาลตำบลไชยวานเป็นไปตามพระราชบัญญัติกำหนดแผนและขั้นตอนการกระจายอำนาจให้แก่องค์กรปกครองส่วนท้องถิ่น พ.ศ.2542และพระราชบัญญัติเทศบาล พ.ศ.2496 แก้ไขเพิ่มเติม (ฉบับที่14) พ.ศ.2562 และงานถ่ายโอนเช่น งานบริการการศึกษา งานบริการสาธารณสุขโครงสร้างพื้นฐาน ด้านสังคม และด้านสิ่งแวดล้อม เมื่ออำนาจหน้าที่ ความรับผิดชอบ เพิ่มมากขึ้นอย่างมีนัยสำคัญเช่นนี้ จึงมีความจำเป็นต้องมีความพร้อมในการบริหารจัดการและความรับผิดชอบที่เพิ่มขึ้นด้วย ทั้งนี้เพื่อให้การบริหารจัดการด้านต่างๆ เป็นไปอย่างมีประสิทธิภาพ และมีผลงานที่มีคุณภาพและเป็นที่ยอมรับของประชาชนในท้องถิ่นและสาธารณะชนทั่วไป

การพัฒนาท้องถิ่นในภาพรวมนั้น เทศบาลตำบลไชยวานได้เปิดโอกาสให้ประชาชนเข้ามามีส่วนร่วมในการพัฒนาท้องถิ่นของตนเองตามเจตนารมณ์ของรัฐธรรมนูญซึ่งเป็นกฎหมายสูงสุดของประเทศเพื่อให้ประชาชนได้มีส่วนร่วมในการร่วมคิด ร่วมทำ ร่วมตัดสินใจ ร่วมแก้ปัญหา ร่วมรับประโยชน์เสมือนว่าได้เข้ามามีส่วนร่วมในการบริหารด้วยตนเองโดยผ่านกระบวนการการจัดทำแผนพัฒนาท้องถิ่นกระบวนการประชาคมในระดับหมู่บ้าน การประชาคมเพื่อจัดทำแผนพัฒนาท้องถิ่นในระดับตำบล การจัดทำข้อบัญญัติ ต่างๆ ตลอดจนการบัญญัติกฎหมายเพื่อบังคับใช้ในเขตเทศบาลตำบลไชยวาน เป็นการเปิดโอกาสให้ประชาชนหรือสมาชิกสภาเทศบาลตำบลไชยวาน ผู้ทรงคุณวุฒิ ผู้แทนส่วนราชการ ภาคเอกชนได้เข้ามาเป็นคณะกรรมการต่างๆ ตามที่กฎหมายกำหนด

ทั้งนี้เพื่อบูรณาการ การทำงานเพื่อพัฒนาท้องถิ่นร่วมกัน แต่ก็ยังมีข้อจำกัดที่ไม่สามารถควบคุมได้โดยเฉพาะปัจจัยภายนอกที่ส่งผลกระทบต่อและเป็นอุปสรรคต่อการพัฒนาท้องถิ่น เช่น การเปลี่ยนแปลงรัฐบาลบ่อยทำให้นโยบายเปลี่ยนไปการขับเคลื่อนงานขาดความต่อเนื่อง การจัดสรรงบประมาณที่ยังไม่เป็นไปตามที่กฎหมายกำหนดเป็นสาเหตุให้เทศบาลตำบลไชยวาน ซึ่งเป็นองค์การบริหารส่วนตำบลขนาดกลางมีประชากรน้อย มีหน่วยธุรกิจน้อย ไม่มีแหล่งท่องเที่ยวที่จะดึงดูดนักท่องเที่ยวเพื่อกระตุ้นเศรษฐกิจภายในตำบล ทำให้มีงบประมาณเพื่อการพัฒนาท้องถิ่นที่ค่อนข้างจำกัด ซึ่งตรงข้ามกับความต้องการของประชาชนในท้องถิ่นที่มีประเด็นปัญหาและความเดือดร้อนที่ต้องการให้เทศบาลตำบลไชยวานดำเนินการให้จำนวนมาก โดยเฉพาะในเรื่องของการส่งเสริมคุณภาพชีวิต การประกอบอาชีพ การจัดหาและพัฒนาแหล่งน้ำให้เพียงพอต่อการทำการเกษตรและด้านโครงสร้างพื้นฐานที่ต้องใช้งบประมาณจำนวนมาก

อย่างไรก็ตาม เทศบาลตำบลไชยวานก็เลือกดำเนินการแก้ปัญหาความเดือดร้อนและการพัฒนาท้องถิ่นในเรื่องที่ส่งผลกระทบต่อประชาชนในภาพรวมก่อนเป็นลำดับต้นๆ โดยพยายามบริหารจัดการงบประมาณให้มีความคุ้มค่าให้มากที่สุดกล่าวคือใช้งบประมาณให้น้อยที่สุดแต่สามารถแก้ไขปัญหาความเดือดร้อนของคนในท้องถิ่นให้ได้มากที่สุด การพยายามปรับตัวให้เป็นองค์กรขนาดกลางแต่มีประสิทธิภาพในการให้บริการสาธารณะสูง เช่น มีการกำหนดวิสัยทัศน์ พันธกิจและยุทธศาสตร์ในการพัฒนาท้องถิ่น การสร้างความรู้ความเข้าใจและถ่ายทอดประสบการณ์ให้แก่บุคลากรในองค์กรการส่งเสริมให้เกิดการทำงานร่วมกันการพัฒนาทักษะผู้บริหารมีภาวะความเป็นผู้นำการพัฒนาบุคลากรในองค์กรให้มีความรู้ความสามารถและมีความรับผิดชอบการบริหารงานที่มีความคล่องตัวและการรับฟังความคิดเห็นจากภายนอกเพื่อนำมาปรับปรุงแก้ไข เป็นต้น อันจะเป็นปัจจัยที่ส่งผลให้การดำเนินการตามอำนาจหน้าที่ประสบความสำเร็จ

4.4 ข้อเสนอแนะในการจัดทำแผนพัฒนาท้องถิ่นในอนาคต

ดังที่ได้กล่าวมาแล้วว่า เทศบาลตำบลมีอำนาจและหน้าที่ตามพระราชบัญญัติกำหนดแผนและขั้นตอนการกระจายอำนาจให้องค์กรปกครองส่วนท้องถิ่น พ.ศ.2542 และพระราชบัญญัติเทศบาล พ.ศ.2496 แก้ไขเพิ่มเติม (ฉบับที่ 14) พ.ศ. 2562 และงานถ่ายโอน เช่น งานบริการการศึกษา งานบริการสาธารณสุขโครงสร้างพื้นฐาน ด้านสังคม และด้านสิ่งแวดล้อม เมื่อพิจารณาแล้วจะพบว่าอำนาจและหน้าที่เกี่ยวข้องกับ เศรษฐกิจ สังคม และวัฒนธรรมซึ่งเป็นหน้าที่ของส่วนราชการอื่นที่น่าจะมีส่วนรับผิดชอบด้วย การที่กฎหมายกำหนดให้เทศบาลตำบลเป็นผู้รับผิดชอบในการจัดทำแผนพัฒนาท้องถิ่นแต่เพียงฝ่ายเดียวจึงเป็นจุดเริ่มต้นพัฒนาท้องถิ่นที่ไม่สามารถแก้ปัญหาภายในตำบลได้ทุกประเด็น ไม่ครอบคลุมการแก้ปัญหาทุกมิติ ดังนั้นหากจะให้การจัดทำแผนพัฒนาท้องถิ่นมีประสิทธิภาพยิ่งขึ้น ครอบคลุมการแก้ปัญหาทุกด้าน จึงเห็นควรกำหนดให้การจัดทำแผนพัฒนาท้องถิ่นเป็นหน้าที่ขององค์กรปกครองส่วนท้องถิ่นและส่วนราชการทุกส่วนราชการภายในตำบลโดยร่วมกันจัดประชุมประชาคมทั้งในระดับหมู่บ้าน ระดับตำบลร่วมกับประชาชนในท้องถิ่นนั้น